朝鮮日報 夕刊 十五日(火) 本紙朝夕刊十二面

對歐策處理試案에
首、外、陸三相意見一致
十八日、五相會議서正式決定

【東京電話同盟】十五日의定例閣議散會後石渡藏相은 首相官邸에서 平沼首相과會見하고 지난八日 五相會議決定에依하여 一任바든 對歐策에關한具體案에 關하여 外相의作成한案文을提示 首相의 意見을求하여 協議한結果 板垣陸相을招致 三相鼎座石渡試案을中心으로서 協議하엿는데 首相外相陸相의 意見은 完全히 一致되엇스므로 政府는豫定대로 來十八日 定例閣議散會後五相會議를열고 對歐策處理에關한 外相試案을 正式決定하는 同時에 必要한 外交的措置를 함께決定하여 有田外相으로부터 有効適切한 外交的手段으로써 對歐策實現第一步를 내어드딀것으로 보인다

【東京電話同盟】歐洲情勢에 對處할 帝國政府의 具體的方策에 關하여는 六月五日의 閣議에서 根本方針이 決定되어잇는바 其後의 歐洲情勢의 展開에 비추어 陸軍側으로부터 速히 具體的措置를 決定하자는 要望이잇서 政府는 지난 八日緊急五相會議를 開催 板垣陸相으로부터 陸軍省部一致의 意向을 提示하여 이를 中心으로 檢討하여 政府로서도 既定方針에 則하여 速히 그實現을 꾀하기로 決定하고 爾來有田外相이 右에 關한 具體的方策에 對하여 案을 考究하고잇다 外相으로서는 愼重에 愼重을期하고잇스므로 十五日까지는 成案을 엇지못하여 同日의 五相會議는 開催를 中止하고 十八日의定例五相會議로 미루기로하엿다 그리고外相은 十五日朝 ... 으로부터 歸京하는 平沼首相과 定例閣議前에 會見 目下外相이 考究하고잇는 試案을 提示하여 미리 首相의 意見을 무른 後에 外相案의 最後的 調整을 꾀할意向인 模樣인데 陸軍側의 意向도 歐洲情勢의 推移에 비추어 速히 政府의 具體的 處理를 決定하라는데잇스므로 十八日의 五相會議에서는 外相案을 基礎로 論議를 거듭한 後 對歐策의 具體化에 關한 政府의 最後的 態度를 決定할것으로 보인다 그리고 同日 五相會議에서 決定을 보면 政府는 곳 어떠 한 必要한 外交的 措置를 取할려이매 그 結果 成否는 實로 外交的 措置의 成果如何에 달려잇스므로 그 推移는 매우 注目된다

現地軍代表一行
福岡雁巢飛行場發歸任

【福岡電話同盟】參謀旅行에 參列한 現地軍代表 武藤少將、太田中佐、大田、宮本兩少佐一行은 十五日午前十時十五分雁巢飛行場發 다그러스機號로 歸任의길에올랏다

定例閣議

【東京電話同盟】十五日의定例閣議는 午前十時十五分부터 首相官邸에서 開會 平沼首相以下 各閣僚出席下에 石渡藏相으로부터 ... 報告外잇슨後 同十一時十五分散會하엿다

石渡、廣瀨兩相 首相과要談

【東京電話同盟】十五日定例閣議散會後 石渡藏相은 明年度豫算에 關하여 廣瀨厚相은 所管事項에 關하여 各各 平沼首相과 會見하고 要談을 遂하엿다

黑田樞密顧問官逝去

【東京電話同盟】樞密顧問官黑田長成侯는 昨年七月以來 胃腸病으로 赤坂區福吉町一의自邸에서 療養中이던바 昨十四日夕刻 容態惡化하여 同九時四十分逝去하엿다 享年七十三 侯는 慶應三年舊福岡藩主의家에서出生 明治二十五年貴族院議員이되고 副議長에推薦되어 重任四回 大正十三年樞密顧問官이되어 今日에이르럿다 그리고 至誠한 ... 의 報를 드르시옵고 十四日夜 御見舞로서 菓果한재롱을 下賜하옵섯다

滿洲產業開發과
日滿懇談會內容

【東京電話同盟】十三日上京한岸滿洲國總務廳次長은 松田經濟部次長을 대리고 十四日午後一時半 對滿事務局으로 原次長을 訪問 同局의 竹內總務、日下部、加藤、크레기 ... 의 各課長等도 參集 滿洲國產業開發計畫遂行上 當面의 諸問題에 對하여 四時間半이나 會談을 繼行한後 同六時辭去하엿다 그리고 右會議席上 岸次長으로부터 大要如左히 說明이잇섯다 이에對하여 對滿事務局側에서는 今後이를 具體的으로 檢討하여 日滿을 一體로하는 計畫經濟의 確立에 邁進하기로 되엇다

一、滿洲產業開發에 가장必要한 石炭의 增產計畫에 關하여는 大體로 滿炭中心主義를 ... 나 密山、鶴岡의 兩炭鑛에 對하여는 內地資本에 맷기고자한다 이에 對하여 對滿事務局側에서는 要는 石炭을 速히 增產하는데 잇슴으로 內地로부터의 資本技術의 對滿導入은 이趣旨에 合致되는限 實行하게되나 現在情勢로보아 相當困難하지 안흘수업다고 말하엿다 그리고 滿洲國側에서는 石炭增產이 急務임에 鑑하여 從來滿炭以外의 個人經營의 炭坑은 年產額高五萬키로로 出炭制限規程이잇섯스나 그限度를 緩和하여 年卅萬키로까지 引上하기로 決定하엿다

一、日滿을通한 物價의 統一은 兩國物資의 圓滑한 流通을 꾀함이 가장必要한즉 이에對하여는 生產及配給機構의 整備確立이 必要하다고 述하엿는데 對滿事務局에서도 그必要를 認定하고 今後具體案을 考究하기로 意見一致를 보앗다

一、日滿人事交流의 圓滑化를 期하기 위하여 이를 阻害함과 ... 現在의規程을 改訂할이 可하다 即、官吏가 內地에서 滿洲國政府로 轉勤한者가 再次內地에 歸還할時는 赴任當時의 地位官等밧게 수지안흐므로 人事의 交流를 妨害하고잇는바 이를 勅令으로써 改正하여 滿洲國在勤年限을 加算하여 決定함이 조켓다는 意를 述하엿다

一、滿洲產業開發에 必要한 技術及 資材의 內地로부터의 供給에 對하여 充分考慮하여 달라고 要請하는 바 잇섯다

興亞奉公日創設로
南總督諭告發布
大野總監도談話를發表

지난十一日 閣議에서 每月一日을 興亞奉公日로定하여 來九月一日을 第一回로서 實施하기로 決定하엿스므로 朝鮮에서도 이에對應하기로되엇는데 이에對하여 十五日 南總督은諭告、大野政務總監은談話를 左와如히發表하엿다

諭告

事變은 滿二年을經過、國際環境의 事態容易치안어 帝國國民은 ... 에從來慣行해온 愛國日로써 興亞奉公日에 充當하야써 國民精神 ... 의 決意를 一新하여 ... 要할때 政府는 새로 興亞奉公日을設定하여 來九月一日을 第一回로서 實施하기로 決定하엿스므로 朝鮮에서도 이에對應하여 一億一心 國民生活의 靈革의 源泉을삼으려한다 朝鮮에잇서서는 지난昭和十二年支那事變勃發直後 이미愛國日을設定하여 銃後勤勞報國運動과 聯關시켜 그慣行을 一般民衆에게 徹底케한바잇슴에 鑑하여 興亞奉公日에 充當하야써 國民精神總動員委員會決定의趣旨를 ...

昭和十四年八月十五日

朝鮮總督 南 次郎

大野政務總監談

政府에서는 지난十一日의 閣議에서 國民精神總動員委員會決定의趣旨를 採擇하여 每月一日을 興亞奉公日로定하고 오는九月一日을 第一回로 實施하기로 決定하엿는데 朝鮮內官民은 既往의實績을살리어 愛國日行事의 徹底的實踐에依하여 時局의重大化에處할 國民態勢의 完璧에 缺陷됨이업게하기에힘쓰라 그趣旨는全國民이모두戰爭의勞苦를생각하고 自肅自省의態度를 的確히實際生活上에具現하여 一億一心、興亞大業을 翼贊하여써 國力의增强을圖하고 强力日本의 建設에 邁進하는데잇다 我朝鮮에서는 事變勃發直後부터 道內全部를 통하여 每月一定日의 愛國日을 設定하고 (그해十一月이를) 一般에普及하여 十三年七月國民精神總動員 勤勞報國運動과 連結하여 統制잇는行事를 愼行하여 今日에이르럿던바 今次政府의 決定이擧國一心을 期함에 비추어 朝鮮에서도 愛國日을興亞奉公日로하여 九月一日以降 每月一日을 어느도하는同時에 從來實踐해온 諸行事의 實績에비추어 更히그眞義를明徵 徹底하기위하여 今日이趣旨를 各關係機關에 通達하는바이다 事變의 相貌가 世界의 國際情勢를 反映하여 더욱 深刻한바 我等帝國國民은 事態의如何한 變化에도 唐慌하지말고 斷乎所信에邁進할決意를 加하기위하여 여가튼 愛國的行事에 一致하여나가도록 道內官民諸君에對하여 內閣告諭公布의機會에 다시注意를 喚起하는바이다

히獨總統

【伯林十四日發同盟】히틀러總統은 十一日 단치히駐在 聯盟高等辨務官 부루크할트敎授를 베르히테스가덴으로 招致하고 重要會議를 하엿는데 단치히問題特히 단치히의 對波蘭稅關吏問題에 對하여 意見을 交換한것으로 보인다

(寫眞은 히總統)

단치히地方問題로
할트辨務官과會談
近日中할트氏倫敦訪問說

【倫敦十四日發同盟】十四日의데일리·메일紙外交記者는 부루크할트高等辨務官의 倫敦訪問說에 關하여 如左히 報道하엿다 부루크할트辨務官은 前週末에 히틀러總統과 會見하엿는데 倫敦政界로부터의 情報에 依하면 부루크할트氏自身 할리팍스外相에게 報告하고자 二日以內에 倫敦에 飛來할模樣이다

할트氏斡旋으로
平和的解決有望
AP通信의報道

【紐育十四日發同盟】단치히駐在聯盟高等辨務官 부루크할트敎授가 베르히테스가덴에서 히틀러總統과會見、協議한일은 단치히問題에 對하여 어떠한 最惡의 事態에 到達하고잇지는 안흔지 各方面으로부터 注目을 끌고잇는데 十四日AD伯林電報는 부루크할트高等辨務官의 立場으로 단치히問題는 平和的解決의 曙光이 보인다는旨를 如左히 報道하고잇다 부루크할트高等辨務官이 히틀러總統과 會見한것으로서 同辨務官은 단치히問題를 圍繞한 獨、波兩國의 紛爭에 有力한 調停者로서 登場하엿다 獨波兩當局에서는 부루크할트高等辨務官의 使命에 關하여는 否定도 肯定도 하지안흐나 消息通의 傳하는바에 依하면 히틀러總統도 부루크할트氏의 平和解決案을 承認한 模樣이라한다

一、단치히獨逸復歸

一、東프로샤와 獨逸本土를 直接連絡하는 連絡路를 設置하고 도이것을保障함

부루크할트高等辨務官은 이兩日中에 倫敦을訪問 할리팍스外相과 會見하기로되엇는데 히틀러總統은 이會談의 結果를 보후에 다음行動을 하게될것이다 要컨대 英、獨、波三國은 모두 다음과 가튼 理由에서 平和的解決을 希望하고잇스므로 부루크할트高等辨務官의 調停은 最後의 一線에서 或은 意外의 成功을 거둘지도 모른다

一、히틀러總統은 단치히問題로써 戰爭을 希望안흠으로 獨逸의 名譽가 維持된다면 平和的解決을 承認할것이다

一、벡크外相도 一旦戰爭이 勃發한 時의 波蘭의 危殆한 地位를 알고잇스므로 妥協할 意思가잇다

一、英國은 波蘭의 獨立保障은 하고잇스나 아직 開戰準備가 整備되지안엇서 平和的解決을 支持할것이다

一、히틀러總統은 無條件으로 獨逸本土를 ...

上海佛租界當局
特區法院引渡를拒絕

【上海十四日發同盟】佛租界內의 特區法院의 接收問題에 關하여 三浦上海總領事는 北四日午後五時 佛國總領事를 訪問 右主旨를 通告하엿스나 佛側은 拒絕하고 잇던바 지난九日 英國總領事는 右에關한 佛國政府의 折衷案을 提示하고 我方의 諒解를 求하엿는데 同案은 全然容易受諾할수업는 性質의것이므로 十四日午後五時三十分 佛國總領事를 訪問 右主旨를 通告하고 佛側이 我方의 主張을 容認하는同時에 法院은 日本軍또는 上海特別市政府에 즉시引渡하여야할 것을 要求하엿다

汪氏和平演說에 佛國政府의 重大提議하엿다 보레佛國總領事는 提示한 佛國政府案인 折衷案은 租界內에 殘存한 最大의重慶政府機關인 特區法院의 即時引渡라는 東亞의 新段階에 卽한我方의正當한 要求를 實際에잇서 全面的으로 拒否한것으로서 國政府에 對한 佛國側의 ... 府가日英會談에서 東亞의 新事態를 承認하면 不拘하고 佛國政府만이 明白한 新事態를 認치안코 故意로 重慶政府機關을 擁護하려는 態度를 同折衷案에서 暴露한것인바 佛國側의 頑迷한態度에 對한 我方의 措置는 注目되고잇다

鈴木二十師團長
今日午後龍山驛着任

聖戰下華南에서 빗나는 勳功을 세운 新任第二十師團長鈴木春松中將은 下關까지 出迎한 矢野副官을 帶同하고 十五日午後三時三十分 官民多數出迎裡에 龍山驛着 半島首都第一步를 印하엿다 그때 鈴木師團長의 温容을 바라보는 將卒의 ... 師團長은 一日戰爭이 勃發한 在朝鮮部隊、民間諸團體等에 對하여 一一히 答禮하면서 同三時三十分官邸에 들어 小憩後 四時三十分早速 龍山偕行社에서 在龍各部隊將校의 申告를 바드엿다

局鐵首腦部異動?

山田新局長就任以來 鐵道局에서는 連日과가치『課長會議』를 開催하고 朝鮮鐵道當面의 問題에 對하여 協議를 거듭하고잇는데 山田局長은 就任以來의 言明대로 局內機構改革問題를 緊急問題로서 取扱하여 그前提로서 먼저必要한 局鐵首腦部 異動을 斷行하지안흘가고 보인다

香港英艦隊
大部分新嘉坡向發

【香港十四日發同盟】十月初旬新嘉坡附近에서 擧行될 英國海軍大演習에 參加코자 香港의英國支那艦隊는 驅逐艦 南下를開始中으로 十一日 潛水母艦 메드웨이號가 香港을拔錨한것을비롯하여 十二日에는 航空母艦이글號와 驅逐艦데런다號가 南下하여 香港碇泊水艦中 新嘉坡에 赴한것은 이미十後에達하여 香港에는 潛水艦반드라號외 스號一隻이 남앗슬뿐이다

澤州西北方서
敗敵을捕捉殲滅

【太原十四日發同盟】岩切、室谷部隊와 呼應하여 敵의背後를衝擊하고저 所在의敵을 殲滅하면서 疾風과가치 南下하고잇는 雉田快速部隊는 十二日朝에 澤州西北方十五키로 東溝鎭南方地區에 進出하여 陳賡縣下의 第十四軍의 退路를遮斷하야 東方으로 進路를轉하여 後方으로 ...

敵軍死者五千餘
七月中中支方面戰果

【南京十四日發同盟】中支軍八月十四日發表 敵에 豪語한 所謂夏期攻勢도我方의機先을制한 反擊으로 各處에서 潰滅되엇다 炎暑를克服하고 中支方面에서 七月中에 어든戰果는 如左하다

◀南京上海杭州를 中心으로 江北江南方面戰鬪討伐回數는 七七三回 交戰兵力約二七、〇〇〇 遺棄死體一、九五一 捕虜三三〇 主要鹵獲品 洋砲三 重機二 同彈藥五〇〇 輕機七 同彈藥四四四 小銃三三三 同彈藥一、一七〇 拳銃四三 同彈藥八五六 手榴彈五八七 銃劍二二 民船三 其他多數 我損害는 戰死七五

◀九江武漢大別山方面交戰에서는 交戰兵力六〇、〇〇〇 遺棄死體三、四四四 捕虜三二二 主要鹵獲品迫擊砲六 同彈藥一一二 重機六 輕機一八 同彈藥六六、〇〇 小銃六一八 同彈藥六六五〇〇 手榴彈一、四〇二 其他多數 我方損害는 戰死一六〇

◀中支方面綜合戰果 交戰兵力八七、〇〇〇遺棄死體五、一九六 捕虜五五二 主要鹵獲品迫擊砲六 同彈藥一一二 重機八 同彈藥五〇〇 輕機二五 同彈藥六、四四四 小銃九四一 同彈藥一一七、六七〇 手榴彈一、四〇二 其他多數

香山村李家庄의 陣地에 依據한 一千의 殘敵도 擊滅하엿다 岩切部隊는 十三日夜 東溝鎭東方四키로 西里堡西北方四키로의 線에 進出 東方으로부터 包圍網을 縮하는 一方 敵軍部隊는 十二日朝二十里堡西南方地區에 進出 當面의 敵을 擊攘하면서 西北方으로 敗走하려는 敵軍을 夕刻에 二十里堡西方七키로 孟家山東西의線에 進出하여 西方으로 潰走하려는 一千의 敵을 攻擊 이를 捕捉殲滅한후 繼續하여 室谷、岩切兩部隊와 呼應 西南方으로부터 藤田各部隊와 呼應 西南方으로부터 退路를 遮斷中이다

英支財界當局
新貿易通貨發行決定?

【香港十四日發同盟】上海에서歸來後香港에서 英支雙方財政金融家와會談 法幣對策에對하여 折衝을거듭하고잇는 로자스氏는今日도 各方面과 會談하고잇는데 빠르면 明日中에 最終的決定에 達할것으로보인다 右會談內容에 對하여는 아직何等發表되지안헛스나 信用할만한側에서 聞한바에依하면 重慶當局及 英支財界는드디어法幣價值支持의意圖를 斷念하고 新貿易通貨發行案을 大體로 決定하고 그代身 新貿易通貨를 發行하기로 決定案으로 자스氏自身의 見解를 基礎로한 것인데 이에 對하여 當初에는 相當激烈한 反對論도 잇섯스나 結局이이외에는 最善安定의 有力한 方法이업다는 見解에서 十二日以來 各方面의意向은 漸次 이에 落着되게되엇다 新通貨案의 內容에잇서 內定을본點은 現在로는 左의諸項이다

一、新通貨는 鈔出局의 取引及 外貨取得에만 使用함

一、法幣는 新通貨와 分離하여 國內通貨로서 嚴重한統制下에 流通시킬것

一、新通貨의 發行에는 새로 銀行을設立치안코 中央銀行으로 하여금 發行케함

一、右通貨의 維持 統制運用을爲하여 英支의出資에依한 共同基金을設置함

一、新通貨準備金에對하여는 英國뿐아니라 米國의出資도求함

一、英米의 出資에對하여는 西南方地方의 鑛業權을 擔保로할것

一、新通貨의 價値及發行額에 對하여는 아직最後的 決定을 보지못하고 目下討議中이나 標準이 一部에서는 四片半으로 妥當하다고 主張하는便도잇스나 更히各方面의意見을 드른후에 最後的決定을 할것으로보인다

八面鋒

◇ 現地軍代表 決然撤歸、不懈不倦 武人外交의 眞味。

◇ 唐慌한 英側이 上訴을 一擲? 一張一弛은 저들의 奸謀。

◇ 撥伊會談은 完全一敗라、王國會談諸公 부럽지아소?

◇ 國民黨元老들이 對蔣意見을 發表、長幼有序란 家憲이냐、알쾅고。

◇ 極東軍中心을『치타』로移轉 沿海州撤東後의 누울자리를 살피는가。

◇ 我空軍戰果를 英領事도 確認、群蟻一蟻的良心이라할가。

◇ 對歐策決定은 十八日로—『親和』、『總努力』형시다。

◇『災害는 自力으로克服、于先일꺼리를주자』

◇『于先 일꺼리를주면、自力克服은 제절로될일』

◇ 蘭都에 防共喊聲! 音波는『노문한』으로 張鼓峰으로!

時事解說
蘇聯의極東
作戰變更說

莫斯科로부터온 通信에依하면 最近 蘇聯政府는 極東作戰을 變更하여 드디어 하바로프스크의 戰略的地位를 留意하는同時에 그地方에兵力을 集中하는模樣으로 全極東軍의 最高司令部도 치타或은 그附近에 設置되어 極東赤軍司令官의司令部는 一隊大將은 그곳에서 全極東軍을 指揮하고잇다고한다

◇

치타市는 카림스카야市의 西쪽 치타河가 인고다河와 合流되는 盆地에잇는 都市로 滿洲里로부터 汽車로八九時間에 갈리지안는 距離에잇다 一八二七年 十二月當局의流刑地가된以來 發達되어 一八五一年 자바이칼州의 首都가되엇다 現在는 行政中心地인同時에 軍事上、交通上의 要地로 人口는 約十六萬가량되다 가히 이루크스크等과 거처 外蒙과 聯絡하기에도 便利한곳이다

◇

從來의 極東赤軍의 配備關係를 살펴보면 極東地方의 行政上의 首都인 하바롭스크市에 極東軍司令部가잇서 그附近 黑龍江一帶에는 赤軍의 精銳部隊가 駐屯하고 海港으로서는 極東의 唯一한 軍港인 浦鹽에는 海軍이 잇서 要塞構築과 軍事施設을 하는 一方

(하바롭스크를 中心으로) 한 極東軍의 ... 어 벌써 鐵道沿線의 ... 軍事施設을 强化하고 ... 中心으로 하여 鐵道에 ... 連絡되고 돈이 一隊에도 大兵力을 集中 치타軍司令部를 中心으로 ... 하여 極東의 ... 하바롭스크 浦鹽 等 ... 極東 ... 에 對하여 方針을 ... 한것은 極東情勢에 ... 變更하엿다 ... 할것이라고 觀測한다

汪氏和平演說에 張議奎反對表明

【香港十四日發同盟】重慶筋의 情報에依하면 廣東方面 第四路軍司令官 張發奎는 昨十二日 上海事件紀念日을當하여 廣東省黨部에서 터디오演說을하여 汪精衛氏의 廣東人에게對한 和平宣言放送에 對하여 反對表明하엿다 右는 張發奎가 汪精衛氏와의 關係及廣東方面 支那軍總司令官인 現在의 地位에비추어 保身을爲한 窮餘의 一手段으로 解釋된다

商工省人事異動

【東京電話同盟】石井特許局長官의 東條八相에따르는 商工省人事異動은 十四日左와如히發令되엇다

特許局長官 鈴木 英雄

任商工省總務局長(一等) 大貝 晴彥

任特許局長官(一等) 石井 銀彌

依願免本官

辭令

(十四日附)

任總督府鐵道局書記 一瀨 順吉

任總督府鐵道局副參事(七等) (京城道地方產業技師)

任朝鮮產業技師(八等待遇) 増田虎次郎

補京畿道產業技師

任朝鮮產業技手 二宮 時雄

忠淸北道產業技手

補忠淸北道產業技師

人事·集會

◀佐藤稱氏(京畿道總務部長兼府務課長)新任人事次來社

◀增田武雄氏(同警察部長)同上

◀木野直氏(同會計課長)同上

◀中野俊一氏(同商業課長)同上

◀田中保太郎氏(總督府外事部外務課長)新任人事次來社

◀尹相鶴氏(同事務官)同上

◀西岡芳次郎氏(總督府審議室首席事務官)十五日午後三時京城驛發『노조미』로渡東

◀山口政一氏(京城警備分掌局區營課長)新任人事次十五日來社

◀高興議淵氏 十四日午後五時十五分醫專病院에서別世

薬品新薬 売薬 卸

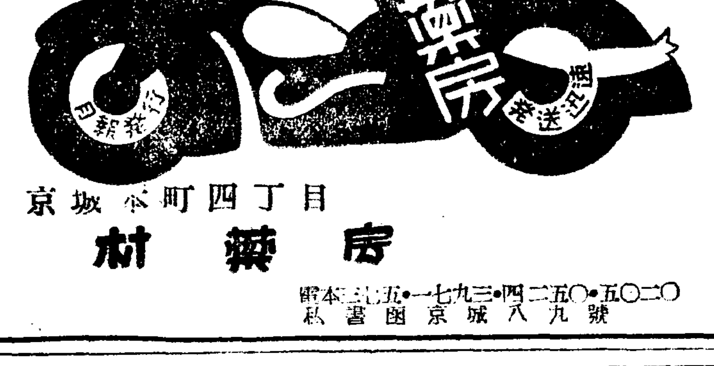

新規開業者는特히相議에應함

京城本町四丁目

木村藥房

電話本局 ②〇二〇五•四二〇五•一九三•七一五・三七五 振替京城八九號 私書函京城

◉青年訓練用黑革編上靴(新製品)

本品は訓練用靴にして甲部は黑革底は革代用國策三枚張堅牢ゴム底に半張ゴムを打ち革底以上の耐久力です左袋の文數をお知らせ下さい

上品一足七圓二十錢

◉紳士向實用黑革短靴(新製品)

本品は甲部は黑革にて底は革底代用國策堅牢板ゴムにて革底以上の耐久力であります足袋の文數お知らせ下さい

特品一足七圓九十錢

現品御覽の上不向の節は取替返金御自由

特品 八圓二十錢

名古屋市東區淸水町局前

卸問屋 松山合名會社

電話東六二一一九番振替名古屋一一五一一番

新實用革靴訓練用紳士用

必讀

肺患 診斷常識

…당신은…

●정신수적해가지는연는가

○약간기침과 담이나오지는안는가

●三十七度一二分의熱이每日午後부터 夕陽에걸처서 나지나안는가

○盜汗과 不眠이 繼續되지나안는가

●어쩐지 몸이무겁고 胃腸도나쁘고 食慾不進의 날이繼續되고 動悸가나고 숨이갑브고 억개가결리고 가슴이 아프지나안는가

●기침이 만어지고 담이 만코 때로血線이 석기지나안는가

○貧血과 衰弱이 더하고 顏色이나빠지지나안엇는가

●每日三十八度가차운 熱이나지나안는가

○頭痛、不眠、喀血、煩渴、便秘胸痛가튼 苦痛이업는가

…이것은肺病初期의症狀입니다…

…이것은肺病의第二期症狀입니다…

그러나 念慮마시요 正當한療法으로

肺病은!

…治療된다…

正當한療法…

肺알는이는 只今곳『朝鮮日報에서보앗소 冊보내시요』라記入한 葉書를 左記의寺로 보내시요 正當한治法을가르킨!!肺病治療의 原理와 寺傳秘方이『嗚呼光明のあなたへ』의 二冊을

無料送呈합니다

빨리 이가르침으로 肺病 肋膜炎을 征服하라

大阪府布施市

功德山 德林寺

外科 X光線

肺患

醫學博士 鄭求忠

京城府鍾路三丁目十六(入院室完備)

電話光化門六八五番

脊髓病 手足麻痺 骨筋麻痺痛 脊骨突出龜背의如히

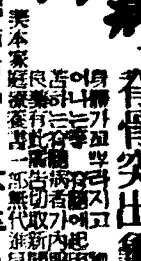

身體가 고부러지고 痲痺、腰痛、手足이시린者 ... 兵庫縣明石市中町 太平堂製藥社

コンピタ—

먹기조흔小粒肝油

綜合完全榮養劑

大人은一日十粒 小人은一日五粒 이걸로 榮養滿點!

イオシイ 丸ノ日 ビタミン菓子

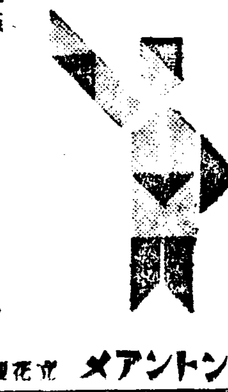

キンドンアメ 立花製藥株式會社

謹告!

大學堂眼鏡店

여러분의안경店

京城官公私立病院眼科 全鮮各道私立病院眼科 御指定

京城本町二丁目

電話本局(2)三三七五番 振替京城一一二九番 眼鏡カタログ送呈(要三錢)

▲支店所在地 平壤府本町六 大學堂眼鏡店

고무신修繕業

『機械』업시 二十圓어대서나 每日五六圓 最新職業 說明書要三錢 切手 代理店募集 京城府西大門町一丁目八 付機製作元 大輪商會

電話龍山④三三五三番

丸鮮被服製造卸販賣

商標 マルセン 鮮 國防色

學生服 作業服 團體服 各種

全鮮特約販賣店募集

製造發賣元 京城府長谷川町五〇番地 丸鮮被服商會

電話本局②三八五一番

工場 黑石町四三番地 電話龍山④三三五三番

補缺生募集

京城高等簿記學院 京城中等專修學院

一、事務員採用 資格 中等學校卒業以上으로서 簿記에 經驗이잇는者(漢文鮮文作에可能한者) 希望者는 自筆履歷書提出爲要

正昌고무工業所

京城實踐簿記學院

外科 肛門病科

醫學博士 朴昌薰

京城府 ... 電話光一四五二

痔瘻及脫肛 手術每日施行

小作料의 輕減免除
地主에게 實行을 勸奬!
收穫八割以下는 輕減、三割以下는 免除、代用作은 不徵收
總督府의 五大方針決定

하재농 불가항력의 흉년에잇서서는 소작인은 조선농지령(朝鮮農地令 제십륙조)의 규정에의하여 신청에따라 당연히 소작료의경감 또는 면제를 바들수잇는것인데 금년의 남조선지방의 한재는 특히 혹심하여 이때문에 농민 특히 소작인이밧는 타격은 한층더 심각한바가 잇슴에 비추어 총독부에서는 대개 다음과가튼 방침미테서 소작료의 경감면제를하기로 결정하고 시국하 농촌평화의 유지와 농촌경제의 갱생을 기하고저 각도에 통첩을 띠우기로 되엇다

그리고 소작료의 경감면제는 지주의 협력자각의 칭송될지 안흐면 안되겟스므로 시국이시국이니만치 지주로 하여금 자발적으로도 실행하도록 권장하는동시에 특히 공공단체인 공익법인 회사 은행등이 경영하는 소작지에대하여는 일반의모범이되어 솔선여행하도록 종용하기로 되엇다 즉 총독부에서 결정한방침은

一、소작료의 경감은 수확이적을 평년작의 팔할이하일때하고 소작료의 면제는 수확이 평년작의 삼할이하 일때에 한다 그리고 이소작료의 경감면제에 관하여는 민법(民法)제유백구조에 소위 수익을 수천한수의 (수확에서필요한 농비를 빼낸것)이라고 해석할뜻의 고등법원 판례(判例)도 잇스므로 이를참작할것

二、조선농지령제십륙조와 민법제유백구조의 규정은 조법(租法)의 여하에 불구하고 적용할것으로해석되므로 타조(打租)와 집조(執租)의 소작료경감면제에대하여도 정조(定租)와의균형을 일치안흘것

三、대용작(代用作)의 소작료는 이를징수치안흘것

四、소작료경감면제를 이유로하여 공조공과(公租公課)를 소작인에게 전가시키지안흘것

五、지방청에서는 지도자의 타합회를 여는동시에 이해관계인 배부 간담회의개최 혹은 월례회(月例會)등의회합을 이용하여 지주、소작인에게 이취지를 두루알릴것

農村離脫을防止
生活安定策을指示
局長會議席上에서 南總督强調

십오일 총독부정례국장회의석상에서 남(南)총독은 특히 이번의 한해대책에잇서서 다음과가치 농가생활안정에대하여 주력하라고 역설하여 자못주목을끌엇다 즉 최근한재가심하여 농촌에는 농민들이 전답과농우와 농구등을 저당하여 도저히감당치못할 빗을내고 또팔아버린후 농촌을 떠나는 경향이잇는듯하므로 이를 적극적으로 방지하도록 각 방면에서 유효적절한 처치를하여 될수잇는대로 한재지농민들의 생활에불안을 덜어주도록하라고 지시하여 농민안정책을강조한바잇섯다

自殺、溺死【六件】

자살과 실수로 강물과 철로우에슬어진 여섯목숨

◇십삼일오후두시반 경의선일산(一山)역을지나 능곡(陵谷)쪽으로 달려가던 부산행『노조미』가 마두리(馬頭里)주미끼리를 지날지음 고양군중면백석리(高陽郡中面白石里)일백이십사번지에사는 김상옥(金相玉)(二一)이가 뛰어들어 자살을하고 말앗는데 원인은 가정불화와 생활난이고

◇간조(間組)인부 송갑수(宋甲秀)(二一)는 신촌(新村)을떠나 일산쪽으로 가던차를 탓섯는데 만원이라 승강대에 매어달렷다가 잘못하여 떠러지는길로 차바퀴에 걸리어 즉사하고말앗다

◇부내관동정(館洞町)일백유십삼번지의 유십일호에사는 경성공립공업전수학교(京城公立工業專修學校)교원 강[illegible](姜[illegible])씨는 십사일 오후두시 이촌정(二村町)압 강까에 나아가서 『가무라조개』를 잡다가 그갈을따내서 기퍼지곳으로 미끄러저들어가 그만목숨을빼앗기엇고

◇십사일오후아홉시 경성역을떠나 용산으로가던오전삼백팔십륙호 화물열차가 한강통 십오번지압 철로우를지날때 스무살쯤된 젊은사람이 뛰어들어 자살을하고말앗다

◇이촌정(二村町)압강까에는 십사일오후 썩은대로된 사나이의 시체가 떠올랏는데 검시한결과 자살로 인정되엇고

◇한강철교미테는십오일아침 칠십이 넘어보이는 늙으니의시체가떠올라 이도역시 자살로 인정된다는데 원인은 의탁할곳업는늙은몸을 슬퍼함인듯하다고한다

臨時府會召集

경성부에서는 오는이십일일오후두시부터 부회의실에 임시부회를 소집하여 현금으로차입한 십삼년도 사업비잔액이십만원을 [illegible] 공채로차환(借換)하는것을 상정할터이다

中堅青年修練所에 勅語謄本下附

충남부내에 신설한 총독부중견청년수련소(中堅青年修練所)에 대하여 이번공유에관한 칙어등본이 하부되어 십오일오전구시 학무국장실에서 삼도(三島)부소장에게대하여 전달식을 거행하엿는데 삼도부소장은 이날오전십시 경성역발로 부여로향하여갓다

辯護士試驗 合格者發表

총독부에서 시행한 금년의변호사시험은 지원자사백일명중 [illegible]의 예비시험에합격한사람 구십팔명과 예비시험면제된 일백칠십일명 합계이백육십구명에대하여 지난일일부터 사일까지 필기시험을 시행하엿던바 그중 십사명이 합격되엇스므로 이들합격자에게 지난십삼일 구술시험을시행한결과 다음의 십사명전부가 합격하엿다

▲尹惠石 ▲尹學紀 ▲金教傑 ▲元斗灝 ▲高在鎬 ▲康用權 ▲徐漢永 ▲趙南郁 ▲柳[illegible]重 ▲野方寬 ▲朴鍾球 ▲閔丙權 ▲柳德烈 ▲李玎雨

防共協會創立
一周年記念式
今朝朝鮮神宮前에서盛大한式典擧行
街頭엔一大祝賀行列

조선방공협회 창립일주년기념일인 십오일 전조선각지에서 이날을기렴하는 여러가지의행사가 거행되엇거니와 이날 경성에서는 경기도연합지부의주최로 부내여섯군데의 방공지부와 각지부관하에잇는 학교청년단등 각각 방공단체를 총동원하여 조선신궁압 광장에서 일대기렴식전이 거행되엇다 식전을 마치자 곳 가두행진에 들어갓는데 식전에 참렬한 육천여 방공부대는 악대를 압세우고 본부로부터 시가행진을 거행 첫가을상당한 이날의 장안을 방공일색으로 완전히더퍼버리엇다

아침여덟시반 먼저기념식전이 조선신궁아페서 거행되엇는데 오전여덟시반 삼교(三橋)경기도 방공협회장 각지부장 연합지부장 이하 부내여섯지부장을 비롯해서 연합지부원 지부역원 기타 각단(團)원 약 육천여명이 정렬을 기다려서 중촌(中村)경기도 고등과장의 개회사로 식은 막을열엇는데 순서에따라 수불(修祓)후 옥관봉전(玉串奉奠)이 잇슨후 일동은 궁성을요배하고나서 국가봉창 황국신민서사봉독 무운장구기원 전몰장병에대한 묵도가잇섯고 이것이끗나자 감지경기도연합지부장의 식사가잇섯고 이화고녀(梨花高女)에대한 안배(安倍)소장의 표창이잇슨후 고경찰부장의 선창으로 황국신민서사제창 최후로 만세를 삼창하고 오전아홉시에 식은 마치엇다

기렴식을 마친후 가두행진에 들어갓는데 각소속단(團)으로부터 전조선 가지각색의 전마퇴치의표어와 희화(戲畵)가 보는사람의눈을 황홀케하는가운데 『전마황국』의 대이형을실은 휴렴부대를선두로 악대에발을 마추어 육천여방공부대의 대행진이 잇섯는데 행진은 먼저 신궁남참도에서 남대문으로나와서 다시 남대문통을거처 총독부에 이르러서 『우미유가바』(바다로가면)의 주악아래 하전(賀田)방공협회의 소회주의 발성으로 또한번 황국신민의 서사를 제송한후 한상룡(韓相龍)씨의 선창으로 천황폐하만세를 봉창한후 일동은다시 광화문통으로 물러나와 경기도청압페서 만세를 삼창한후 해산하엿스니 때는오전열한시정각이엇다 그리고 밤에는부민관에서 방공강연회 방공영화상연회가 잇겟고 따로 또라디오방송등 각종행사가 계속하여 잇슬터이다 (사진상은 신궁의 기렴식 하는 총독부현관아프로집합하는 시가행렬부대)

白米食廢止代身에
代用食奬勵
精動朝鮮聯盟運動方針

가뭄이심하여 전조선적으로 한해대책에 여렴이업는이때 국민정신총동원 조선연맹에서도 십오일오후 두시부터 총독부제이회의실에서 그이사회를열고 대개다음과가튼 한해대책을 결정하여 이를일반에게 철저보급시키기로되엇다 즉

一、백미(白米)를 먹는것을 폐지하도록 장려하고 그대신조보리등 잡곡으로써 대용식(代用食)을하도록 장려할것

二、이밧게 한해를 극복하여나가도록 여러가지 적절한정신운동을 일으킬것

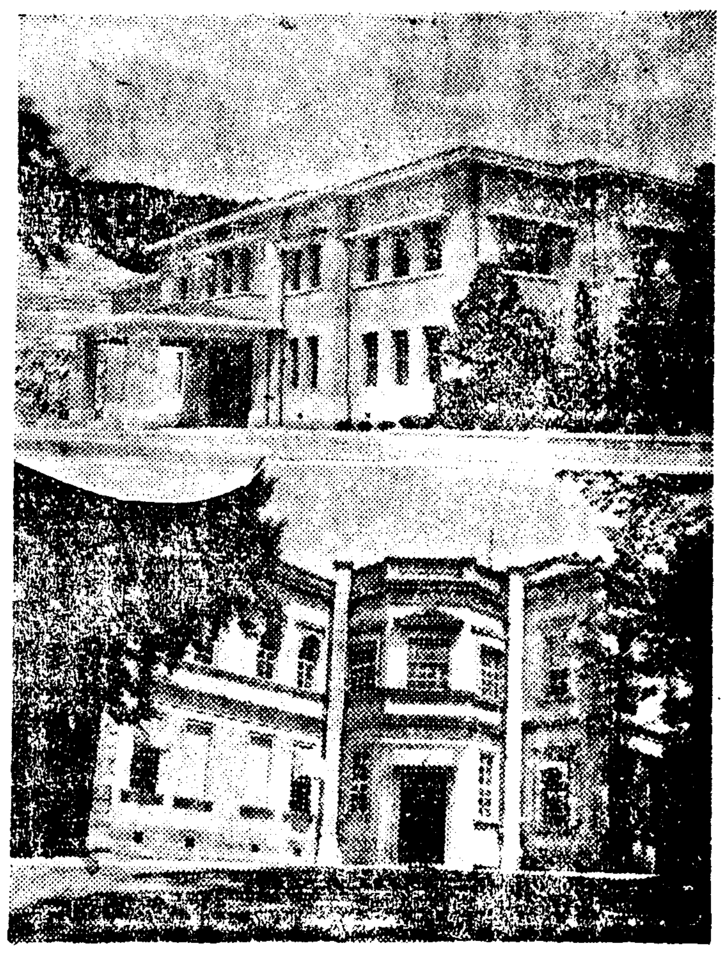

總督官邸竣工
倭城臺는施政記念館으로

총독부뒤경무대(景武臺)에 그전부터 신축중이든총독관저는 공사가 순조롭게 진행되어 이달안으로 부속공사마저 완성될예정이어서 내월중순경에 남(南)총독은 왜성대(倭城臺)현관저에서 이사를할예정이다 따라서현관저는 필요치안케되는데 이건물은 명치십팔년에 건축한이래 어러번 증축수선을하여 공사관 통감、총독의 관저로서사용되어 조선의 시정상 매우유서기픈건물이므로 장래 이건물을 시정기념관으로 보존하여 역대통치수자의 기렴물 기타 시정참고자료를 진렬하여두기로 결정하엿다 그러고 특히 이왜성대관저부근일대의 토지는 장래공원으로서 경성부에서 경영할계획으로 되어잇스므로 이것에대하여는 총독부와 관계방면사이에 충분한 협의를하여 그구체화를 도모하기로 되엇스며 이계획을 착수하기까지는 순시(巡視)를두어 잘관리시키고 [illegible] 밀짓에따라 건물을 공개하기로되어잇다 (사진상은 신관저 하는 현관저)

愛婦京城府分會 會勢飛躍的發展

애국부인회 경성부분회(愛婦京城府分會)의 최근발전은 현재 회원총수는 삼만이천여명으로 여자인구에대한 백분비는 내지인이약 삼십오명 조선인이 두명반으로 소화십일년 분회를 처음으로만들때에비하면 회원은 갑절로되어 비약적발전을 하고잇다

스포츠
朝鮮神宮大會에 新種目追加
國防競技登場

朝鮮體育協會主催의 第十五回朝鮮神宮奉贊體育大會 陸上競技는 來十月十五、六、七의三日間 京城運動場에서 擧行하기로 되엇는데 同競技大會에는 從來에업던 戰鬪力增强競技인 男子中等學校 一萬米 團體障碍競走(每校五名出場)와 各道對抗陸上競技大會中 青年團員主體로 國防色濃厚한 障碍物競走 鼠鬪運搬競走 手榴彈距離投 朝鮮神宮參拜團體强步競走等 五種類의新種目을 追加하여 聖戰下의 體育大會가됨에 遺憾업시 面目을 一新하게 되엇는바 新種目의 規定은 다음과갓다

▲男子中等學校一萬米團體障碍競走 ▲參加人員=每校五名(補缺二名) 參加資格=今年十月廿八日까지에 滿廿歲以下의 中等學校生徒(大正八年十月廿八日以後出生者) ▲演技方法=各走者에依하여 所得한順位(一着一點 二着二點 三着三點以下此에準함)를 各學校마다 合計하여 得點이 最少한學校를優勝者로함 但各팀의 全走者(五名)가 決勝點에 到着하지못할時에는 同팀은 失格함 ▲出場資格=一般競技者로서 全朝鮮陸上競技協會또는 各區域協會 今年度登錄人競技者登記證의 者에限함

▲各道對抗陸上新種目解說=(1)障碍物競走는 員數五名으로서 一人의 走路距離는 四百米인데 每人은 全障碍物을 通過한後 次走者에게 木棒(기리三十糎直徑一二糎)을 繼承할 第一走者는 出發線으로부터 五十米地點에서 木製高跳臺(노피七五糎)를 하여 百二十米 距離에서 用具障碍(노피一、一米 기리二〇米)를 通過한後 다시 二百米에잇는 橋梁(노피六十糎 幅三十糎 기리六米)를 渡過한다음 二百八十米에잇는 高欄(노피二米 上通三十糎)를 뛰어넘어서 三百五十米에잇는 生垣水溝(幅約二米)를 跳越한後 남어지五十米를 走破하는 四百米코ー스에서 次走者에게 木棒을 受授함 그리고 木棒의交渡는 出發線의 前後各十米地帶內에서行할것 (2)鼠鬪運搬競走는 員數四名으로서 每人은 五十斤의 重量物을 질머지고 百米距離를 달린後 次走者에게 이를讓渡함 第一走者는 出發線後方에 位置하여 出發線上에둔 重量物을짊어지고 出發하며 第二走者以下는 出發線內 또는 交代地帶內에서 前走者가 한번 땅우에 내려논重量物을 다시짊어지고 다라나되 二百米走路를使用함 (3)手榴彈距離投는 員數三人으로서 一人一投로함(但失敗할때에는 다시一回의 投擲을許함) 投擲의方法은 立投로하되 助走를 行하면서 行하여도 相關업슴、手榴彈의 무게는 五百四十瓦(一四〇匁)임 (4)朝鮮神宮參拜團體强步競走는 員數七八으로서一團體가되며、强步競走距離는 朝鮮神宮으로부터 京城運動場間에서 行하되 全員이 朝鮮神宮에 參拜한後 京城運動場으로 向하여 出發함 出發時에는 各團體는 團名旗를 先頭에 세우고 出發線에 側面縱隊로 整列한後 號砲로서出發하나 各團體는 始終全員이 集結하여 行進한後 決勝線에 들어오는것임、出發의 號砲로부터 其團의全員이 完全히決勝線에 들어오기까지의 所要時間으로함을 그團體의 時間으로함

全日本水上最終日

【京城電話同盟】日本選手權水上競技大會兼第十二回올림픽·헬싱키大會豫選會最終日은 十四日午後零時半부터 神宮풀에서 擧行한바 最高記錄은 다음과갓다

【男子二百米自由型決勝】1新井茂雄(立教)二分九秒六(日本타이記錄兼今年度世界最高記錄) 【男子百米背泳決勝】1吉田喜一(明治)一分八秒四(今年度世界最高記錄) 【千五百米自由型決勝】1天野富勝(日大)十九分二十一秒八(今年度世界最高記錄)

東京帝大러비ー來京

來九月初旬 新京에서열리는日滿親善競技大會에 出場할 東京帝大러비ー部一行은 歸途에 京城에들려서 九月十九日에 全京城과 一戰을 交할터이라한다

甲子園中等野球

◇第二回戰

	一	二	三	四	五	六	七	八	九	
山形中學	〇	〇	一	〇	一	〇	〇	〇	〇	2
高松商業	〇	〇	一	〇	五	一	一	〇	一	9

以上第三日(十五日分)

오늘의라디오

第二放送 ▲午後六時〇分 兒童 ▲六時五五分 어린이新聞 ▲七時 講演 ▲七時 [illegible] ▲八時 南道歌謠 ▲八時三〇分 洞簫獨奏 ▲八時五〇分 連續新作이야기(一)「蒼穹」 ▲九時一〇分 바이올린獨奏와協奏曲

人天教에斷罪
教主金龍珠에十五年役言渡

불로장수와 고관대작을 미끼삼아 다수한 교도를 획득하는한편 금품사취와 부녀자농락을마음대로하다가 강원도 횡성서(橫城署)에적발된 유사종교인 인천교(人天教)주 전용수(全龍珠)(六〇)와 그의심복 한일봉(韓一鳳)에 대한 사기 보안법위반 피고사건의 언도공판은 십오일 경성지방법원에서 열렷는데 부곡(釜谷)재판장으로부터 전용수에게징역십오년(未決通算四百五十日) 한일봉에게 징역일년이월(本刑相當未決通算)을 언도하여 위선 사형은 면하엿다

全南에 喜雨!

【全南支社特電】 한해지 전남각지에는 십사일오후세시쯤되어서 광주(光州)를 비롯하여 도내 각군에 소나비가 기세조케 쏘다지는데 전남도당국에 들어온 각지우량보고는 다음과갓다

▲光州 四九·三미리 ▲麗陽 八五미리 ▲康津 五二미리 ▲長興 三八·五미리 ▲寶城 五二미리 ▲順天 五二미리 七六·五미리 ▲木浦 九미리 ▲光陽 六〇미리 ▲和順 四五미리 ▲羅州 一九미리 ▲谷城 一九미리 ▲海南 一六미리

그리고 소나비중에 광주부학강정(鶴岡町)에서는 수물미테서 벼락을맛고 부내유림정(柳林町)사번지 백성원(白成田)은 벼락을마저 즉사하엿고 여페잇던 김막동(金莫同)은 중상을 입엇다

天氣豫報

概況 高氣壓은 滿洲로부터 日本海를지나 內地와 半島에 퍼지고 南支那、太平洋上에는 低氣壓이잇다 朝鮮은 晴曇不定인데 昨日地方에따라 소낙비가왓다 內地는 大體로天氣가조타 朝鮮內의 氣溫은例年에比하여 北西部는 一度內外 노프나 南東部는 二度乃至四度 낫고其他도 조금얏다

豫報 오늘밤도 내일도동풍이불고 개엇다가한때흐린다

昨日最高 三一度五
同 最低 二三度一
今朝最低 二二度七
同 正午 三〇度九

今日午正"싸이렌"異變
五分間을 더누리하엿다

오늘 『오정열한시오십오분』정각 돌연 경성소방서의 『싸이렌』이 칠십만부민에게 정오를알렷다 이바람에 시게를가진사람들은 모두 기이히 여겨자기 시게를미더야할지 『싸이렌』을 미더야할지 몰라 어리둥절하엿섯는데 정오의 오분전에 『싸이렌』을 빨리울린 원인은 이러하엿다 경성소방서에서는 매일 열한시나 청량리에잇는 경성무선전신국에 시간을 물어마처서 『싸이렌』을 마치는데 이날도 열한시팔분쯤 무선전신국에 정확한 시간을 물어더바 열한시십삼분이라는 대답이므로 이를따라 『싸이렌』을 [illegible]리고 후에야 알엇다는것이다

십오일정오 싸이렌은 어쩌지 오분일즉이 부러다 ▲뻴딩거리 각사무실안에서는 저각금 시게를보고 의아스럽게 오분씩 아모로 분침을 보냇스나 ▲한사람두사람시게가 틀린것이아니고 열명스무명시게가 다틀리는바람에 비로소 싸이렌이틀린것이 발각 ▲싸이렌표준인 소방서시게는 동경표준시게를 매일 마추는 무선전신국 시게에 마추어 쓰는터로 틀린장본이 어데잇는것은 모르겟지만은 ▲칠십만부민의 시게에일대혼란을 일으킨 죄책은 누가저도 저야될일 ▲일이분차이다 트는 시게요 관계가 칠십만부민과 직접관계라 한사람의 일시과실이라도 만만히 보기드믄 과실이니 금후에잇서서 주의할일

肺結核·肋膜炎
サンワミン
食慾增進劑

サンワミン의七大特長

サンワミン은 從來歐米로부터輸入되면、代表的强壯劑ロッシュ會社シロリン、トニクム、パークデビス會社パラトール、リリ會社クレオトニク等 優秀製品의各其長點만을取擇하야 東洋補藥의代表的인 高貴靈藥 人蔘 鹿茸의有効成分을獨特한 科學的精密한方法으로配合하여製造한 東西綜合最新强壯劑이다

① 肺結核、肋膜炎에卓効가잇고
② 食慾이增進되며食事를잘하게된다。
③ 三乃至四ポント服藥하면體重이確實히 늘고。
④ 呼吸器管을 튼튼하게하여 感氣에 안걸니며。
⑤ 胃腸이弱한분에게도잘듯는다
⑥ 美味香臭豐富하야 長服해도 실증이안나고
⑦ 血色이조화저서 健康美가 發揮된다。

【適應症】 肺結核·肋膜腹膜炎·食慾不進 神經衰弱·早漏·産前後虛弱한 婦人·消化機能障害·呼吸器疾患 貧血症·虛弱兒童·其他一般虛弱

大學病院 醫專病院 道立病院 基督病院 斯界專門 醫師藥劑師 推奬處方

【包裝】
五百瓦(一個月分) 五圓
二千瓦(四個月分) 十五圓
四千瓦(八個月分) 二十五圓

總發賣元 新興製藥所 京城府壁志町
支店及出張所 北京前門外西河沿二三七號 滿洲國圖們市春風街三〇 哈爾濱地段街二一六 大阪市東區高麗橋五丁目

(全國有名藥房販賣)

여름에 百補丸을 勸하는 理由

危險

더위가 過度하면 사람도 죽는다
감을이 過度하면 草木도 마른다
虛弱이 過度하면 百藥이 無效하다

甚한 감을에
못이기여
마르난 農作物은
一滴千金의
滋雨가 必要하고
百度以上 暴暑에
시달니난
사람의 身体에난
百補丸이 絶対必要
自古로 三伏더위에
肉개장을 먹난것도
補身하기 爲함이다

●今年의더위는 三十二年來의 처음되는 殺人的大暴暑임으로 人體의抵抗力이 餘地업시 低下되야重病者가 續出하며 虛弱者는 路上에 쓰러지기도한다

●하로밧비 百補丸을써서 身體各部의根氣를 造成하야 暴暑와 여름을익이어자!

●兵書에 有備無患이라하엿스니 百補丸을 미리미리쓰시라!

더위는사람의健康을 餘地업시破壞한다!

●여름에는 땀이나고 거름이빠지고 元氣와陽氣는 間斷업시주러들고 口味가업서지고 食慾이줄고 消化不良과 체중속병等이생기고

●氣血이衰退하고 몸이疲勞해지고 抵抗力이弱해지며 全身이虛弱해짐으로 肺病 속병 貧血症 神經衰弱等 不治의重病들이 身體의虛弱해지는틈을타서 사람의五臟에집히侵入한다

●몸이 第一虛弱해지는여름철에 補藥을안쓴다는것은 목마른때물마시지안는것과 맛찬가지임니다 醫師들도 여름엔 補藥을 쓰라고 勸함니다

●虛弱이過度해지면 百藥이無效한法이오니 하로밧비 百補丸을服用하여 튼튼한몸이되시요

▲消化不良을根治하려면 對症的消化劑는禁物! 健脾强胃劑를쓰시요!

●체증이나 消化不良에對하야 一時的效果밧게업는 對症的消化劑를쓰는것은 오히려危險합니다 누구나 胃散가튼것으로 체증을곳첫다는사람은업슴니다

●百補丸은 健脾消滯의二重作用이 有함으로 아모리완고한 胃腸病이라도 根本的으로 完治됨으로 消化不良 체증等은 간곳업고 氣血이旺盛하여지며 몸이튼튼하여짐으로

●누구든지 체증을 根治하려면 百補丸을쓰시요

속지마시요!

◆百補丸이 天下名藥으로 朝鮮藥業界有史以來 最高最大의 賣上記錄을내게되고 萬人이모다 歡迎하게됨을따라 百補丸을 모방하는補藥類似品이 各地에橫行합니다

◆藥이면 다藥이아니고 補藥이라고 다補藥이아닙니다

◆속지말고 반드시 平和堂의百補丸을쓰시요 제아모리조타고하는 補藥이라도 모두 百補丸만은못합니다、一劑에五十圓 百圓하는補藥도 百補丸만못하고 一劑에三四圓五六하는補藥도 勿論 百補丸만못합니다

◆또요새 沃度劑니 호루몽劑니 삐타민劑니 또人蔘、鹿茸 附子 六八味等 어떤藥을勿論하고 그實效로보아 모두 百補丸만못합니다

◆百補丸은 歷史가第一오래고 累試累驗의秘方藥이요 藥材도 極히精選하야 朝鮮에서 第一큰製藥設備와 能熟한製藥法으로 製造하므로 다른濫造藥과는 그效力이天壤之差입니다 속지말고 반다시 百補丸을쓰시요

藥價

百補丸	一劑	十圓
婦人百補丸	一劑	七圓
少年百補丸	一劑	五圓

無料進呈(어느藥이고三劑以上共同注文하면 周旋人께 一劑無料進呈)

元氣不足! 陽氣不足! 胃腸衰弱에

百補丸

生男生女天下名藥

婦人百補丸

부인의

●경도부조와 자궁병 냉병 대하증 불임증과 산전산후 기혈부족에 효력천하제일

●月經血色이조와지고

●月經時期가一定하여지고

●赤白帶下와 惡臭가一掃되고

●月經時 腰痛腹痛이絶對的으로 업서집니다

●얼굴이 절머지고粉이곱게잘먹습니다

●음식을잘먹고 몸이 튼튼하여지고 혈분이조와집니다

●단산하엿든부인도 생남합니다

平和堂株式會社藥品部

京城府堅志町五 • 電話光(六三二番 六三三番 三三〇番) 振替五番

重要販賣所

一、本社直賣部
二、總督府商工獎勵舘
三、全朝鮮十三道廳商工獎勵舘及商品陳列所
四、全朝鮮有名藥店
五、和信・三越

家庭

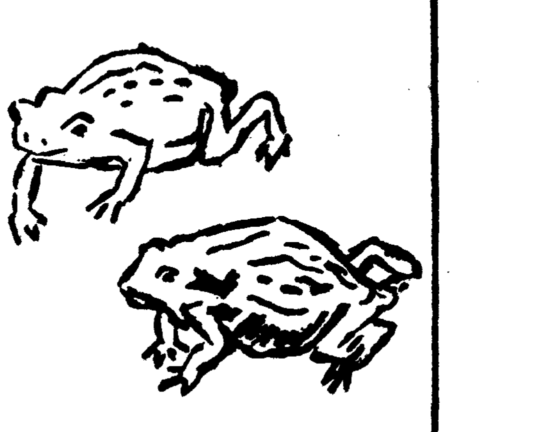

변비증을퇴치하는 운동법네가지

부인들은 일반으로 변비증이 생기기쉽습니다. 이

변비증

이심하면 제일 사람이것 늙어보입니다 그러므로 늘 괴가순하도록하는게 조습니다. 만일 첫울맥이는부인이 변비증이심하면 젖에도 영향이이씁니다.

여기 변비되시안는 운동법을 소개할텐데 미국에선 만히들한답니다.

(一) 첫번운동은 의자에걸터안자 마수안진상우에 다리를올려놋습니다. 이 상은 의자로부터 한두치낫고 칠팔촌으로 내지 한자가량 떨어저잇습니다. 이러케 안자서 바른손으로 외쪽아래人배를 꾹눌릅니다. 다음에 갑짜기 상체를아프로 꾸부리고 바른손으로 아래人배를 꼭누릅니다. 그리고 본내 지세대로 폅니다. 이것을 수우번 반복합니다.

(二) 반듯하게 드러누어서 무릅을 꾸부리고 양손으로천천히 아래人배를 누릅니다. 다음 힘잇게양무릅을 가슴잇는데로 가저옵니다. 그다음 본내의 지세대로 됩니다. 이것을 열번만 계속하십시요.

(三) 의지에 안즌채 양손을 허리에대고 몸을아프로굽힙니다. 다음에 신체를 왼편으로부터 바른편으로 바른편으로부터 왼편으로 돌리고 하기를 다섯번.

(四) 반듯하게 누어서 양손을 방바닥에 놋습니다. 그리고 숨을 길게드리쉬고 아래人배를 바짝오립니다. 다음에 숨을 내뿜으면서 배를 불룩하게 불립니다. 이것을 열번씩.

이상네가지운동은 어느것이나 변비에 효과가잇슨즉 한가지만이라도 매일계속해서 해보십시요.

산골생활을차자서 ②

特派員……李軒求
카메라……崔禧淵

개심동오백년에 옹기로살어가는 팔십가호

박달령고개에서 한참쉬고나서 우리는 다시 떰이밴『샤쓰』의 단추를끼고 이제부터는 험한내리막길을 더듬엇습니다 다리가 회전회전합니다 잡목이 숨이막히도록 좌우에 욱어진사이로 마음은 허망한듯 얼마를 내려오노라의 저편에서 머리에 무거운짐을인 부인네일행이 흙빗보담도 더지튼새깜아케 해버텨란 가슴을푸러헤치고 고개로 올라옵니다。 아마 사십은넘엇스리라 그러컨만 남녀유별의동양도덕은 사람업는 이산골작이에까지 귀찬케 따라들어와 모두들푸러헤친 옷고름을고처매는데 버서서 머리우에 언젓든골근배적삼을 꺼내서는 돌아서서 엄기를시작합니다 귀찬은일이요 면구한일입니다。

◆……◆

『인가가보힌다!』

두시간동안의 지리한 거름을 걸어온 맥시룰다리가그만 구더저서바렷습니다 우리가 차자나든 그마을이 인제눈아페 완연히 나타낫습니다 잠시다리을 쉬고섯노라니서 편산기슭게 나무를 벼여서차하노한는데 그우에서 왼여자(?)가 널뛰듯 그림자가 왓다갓다하고잇습니다

『저게 뭐람?』

물론 이도령의 눈에비추인 춘향이아님은 물론이 업다치더라도 그여자가 이산골의 가장 씨씨한 그리고도 곱게 피어잇는 한떨기 꼬치나아닐까 이런시럽는 생각을할만큼 마음이 좀 누그러젓습니다 『암행어사!』의 출도나 하는듯 우리는 기세조케 한번 거름을 재촉햇습니다

◆……◆

이곳은 명천군상고면 개산동(上古面開山洞)입니다 함경북도에서도 유명한 소금강(小金剛)이라는 칠보산(七寶山)이 여기서 십리만더가면 잇다고합니다 이런산중에 언제부터 사람이 와서 살엇는가하는기록은 확실히업다고합니다 전하는말을모호면 예날 고려공민왕(恭愍王)때 이 산골너머 개심사(開心寺)를지으러 들어왓던 중이 산궁수진(山窮水盡)한 골짜구니속에서 연기가 모롱모롱나고잇는것을 발견햇더랍니다 그중이 하도신기하여 그리로 올나가보니 면안되는사람이 거기서오긴으롯을 굽고잇섯다고합니다。 이전설로보아서 벌써 오백여년전부터 이런 심산궁벽에 차자와 산사람이잇섯고 그사람이 곳 오늘의 유명한 칠보산도기를 창설해낸분들이엇습니다

지금 어 개산동에는 팔십호가량의 인가가잇고 사백여명의 인구가살고잇습니다 한때는 이삼백호가 이산골에서 살기도햇지만 사오년전 반전회사(半田會社)가 생겨서 이곳산지를 거의차지하게되고 따라서 화전민(火田民)을 일체금지하엿기때문에 산에불질러가지고 땅을가라먹던 사람들은 모조리 이곳을 떠나가게되고 지금은 간신히팔십호만남엇는데 그중에서 사십여호는 순전히 도기제조에 목숨을매고살아나가는형편입니다

◆……◆

그러치만 이상한것은 이곳에는 여러대를두고 토착해살아온사람이업습니다 곳장해야삼대쫌 이곳에서 사는형편이요 그리고는 또 어곳을 떠나다른곳으로 간다고합니다 그러니까 도기업에종사하는 기술자도 거의는외지에서 떠들어와 이곳에서 살게된다고합니다 그래서 후시는、경기도나 충청도등지에서 떠돌어와 이에 사는분도잇습니다 이러케 좁은골짝이에도 이와가치 적지안흔 변천을 거듭하여 오늘에까지 이르렀습니다 그리치만 역시 이곳주민의거의는 모두함경도사람들이요 그런습니다 일잘하고 몸건강하기로 유명한 함경도아가씨들이 세상과 절연된 이산골에서 남정네가 부럽지안는 일을하고잇습니다。

그러길래 이 개산동에 세가지특장이잇습니다

一、소발동큰것
二、여자가 일잘하는것
三、나무가만흔것

이리하여 이곳부녀들은 이근방에서도 일잘하는 산골색씨로 유명합니다 그러면 그들은 어떠한일을하고 지내겟습니까……

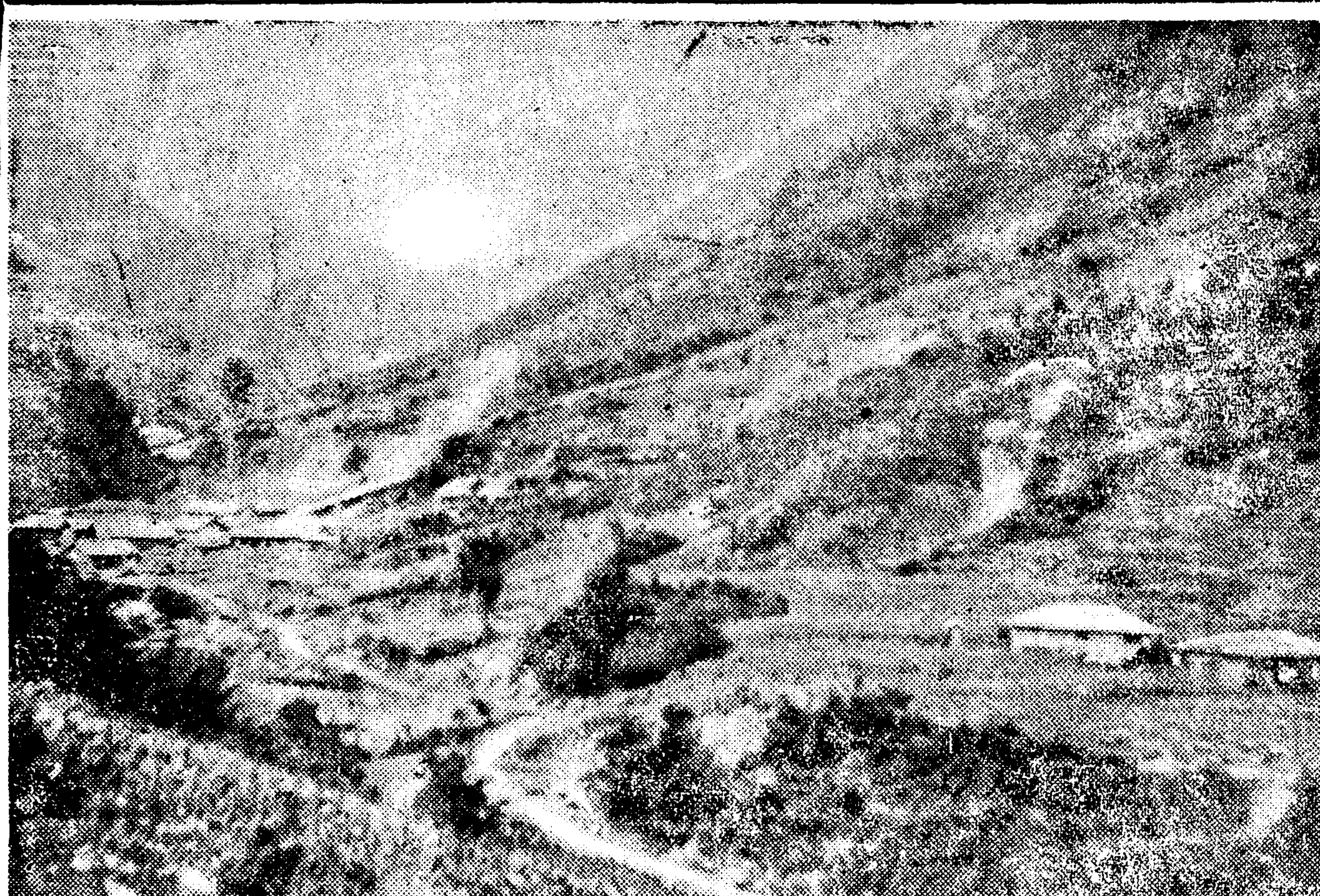

(사진은 개심동골안)

家庭의相談 임신중학질에는?

【問】 임신오개월된 여자이되 학질이 잇스므로 금게랍을다량으로먹엇드니 귀가막막하옵니다 배안의 태아에게 악영향이업슬가요 또학질이잇서도 금게랍을 먹어서는 안됩니까 (成川郡成川面崔昌朝)

【答】 금게랍(鹽酸키니-네)은임신된자궁을 수축케하는작용을 가진약품임으로 임신때에금게랍을복용하는때에는 유산되는 수가만습니다 그럼으로 임신중학질에걸렷슬 때에는병원에가서 의사의지도를바드시는것이조습니다 (京城大學病院產婦人科·金錫煥)

長篇探偵小說 魔人 【130】

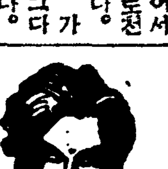

金來成 作
崔根培 畵

무서운想像 (二)

그러나 은봉은 애달게 느껴울뿐、좀 얼굴을 들지안는다。

『자아 은봉씨 재말을 자세히 들어보시요!』

하고 유불란은 『테-블』우에입드려진 은봉을 그대로 내버려두고 『시가렛·케이쓰』에서 담배를 한개치 끄내 부처 물엇다。

한모금 기피 빨아 드리키고 그것을 다시 후우하고 기우다게 내뿜으면서 혼자말 처럼 중얼거렷다。

『해월! 그럿습니다! 해월은 너무도 잔인한 복수첨니다。 그러데 은봉씨!』

하고 또한번 은봉을 불러다 그때야 비로소 은봉은 눈물어린 얼굴을 가만히 들엇다。

『은봉씨도 언젠가 그런말를 하셧지만 해월은 실로 나가튼자의 적이 아니지요。 해월은 나보다도 곱절이나 영리한인간입니다。 해월은 내가 생각할바를 미리 생각해고 내가 취할 행동을 미리부터 직각하고 잇섯던 때문이니다。』

『그러면 유선생은 해월이가 어데 잇는지、그것을 알고계세요?』

애욕에 타오르던 은봉의 눈동자가 이번에는 그어떤 호기심으로 말미아마 빗나기 시작하엿다。

『아니、이것은 공상을 즐겨하는、나의 하나의 빗나는 공상――너무도 무서운 공상일 따름이지요。 나의 이 무서운 공상이 과연 어느정도까지 들어마즐런지?……그것은 물론 단언할바 못되지만은、하여튼――』

하고 점점 해월에게 관심을 가지기 시작하는 은봉은 기뻐하며

『하여튼 우리는 다시한번 사건 전체를 차차히 재음미하여 보기로 합시다。 그리고 사건의 주인공인 은봉씨의 의견도 들을겸――』

그리고 유불란은 자리에서 일어나 방안을 뚜벅뚜벅 한발자욱 한발자욱 힘을 주어가면서 걷기시작하엿다。

『자아 은봉씨! 우리는 무엇보다도 먼저 사건이 돌발한 맨처음 장면부터 검토해볼 필요가 잇는것 갓습니다。 맨처음 장면――그것은 두말도할것업시 은봉씨의 생일날 밤――그것은 틀림 업시 지나간 사월 보름날 밤이엇지요。 그날밤 백영호씨는 약혼자인 은봉씨와 란생을 호화롭게 기렴하고저 조선서는 처음보든 가장무도회를 열엇습니다。』

『은봉씨! 나는 이제부터 그날밤에 일어난 사건의 전말을 은봉씨와 함께 좀 자세히 연상해 보고저 합니다。 만일 나의 말에 그릇됨이 잇거던 연려마시고 정정해 주시기 바랍니다。 그날밤――』

그리고 유불란은 자기의 착잡한 머리를 정돈하려는 듯이 한번

『에헴。』

하고 기침을 하엿다。

『그날밤、나는 화가 이선배라는 가명으로 무도회에 나타낫섯습니다 마는 내가 그처럼 가명과가장으로서 나타난데 대한 이유는 저명석한 두뇌의 소유자인 오상억 변호사의 물샐틈업시 치밀한 논리로 말미아마 충분히 설명되엇스니까 여기서다시 그것을 설명할필요는 업을것입니다。 그러나 여기서 한가지 간단히 이야기해둘것은 그때 내가―― 아니、공작부인 주은봉의 애인이어던 청년화가 김수일이가 최후의 다짐을 다지고서 가장무도회를 기회로 역이고 화가 이선배라는 이름으로 은봉씨를 차잣다는 것인니다。』

유불란은 그리고 어쩌지 몸이 창백하여 보이는 은봉의 푸른빌』을 일순간 쏘아보고나서 이야기를 계속하엿다。

『내가 안내인을 따라 『홀』에 들어서서 이구석 저구석 은봉씨를 차자보앗습니다 만은 어쩐 셈인지 무도회의 주인공인 은봉씨의 그림자를 도무지 발견할수가 업섯지요。 그래서 나는 저편 파초나무밋 소파에 걸처안저서 홀로 차를 마시고잇던 남수군에게 물엇더니만 그의 대답이 은봉씨는 한차레 춤을 추고다시 안으로 들어갓다는 것이엇습니다。 그래 나는 하는수업시 은봉씨가 다시 『홀』에 나타나기를 기다리면서 남수군과 농담을 건니고 잇섯습니다。 만은 그때 남수군은나에게 이상한 이야기를 속삭이엇지요。――』

『무슨 이야기예요?』

은봉이 시선을 들엇다。

『가장무도회에 참석 인물들을 대개는 다 알아보겟스나 그중 두사람만은 도무지 그정체를 알아보지 못하겟다고요。』

『아、저어……』

『그럿습니다。 하나는 두말도 할것업시 이선배로 가장한 나엿고 또하나는……』

『저어 도화역자……』

『그럿습니다!』

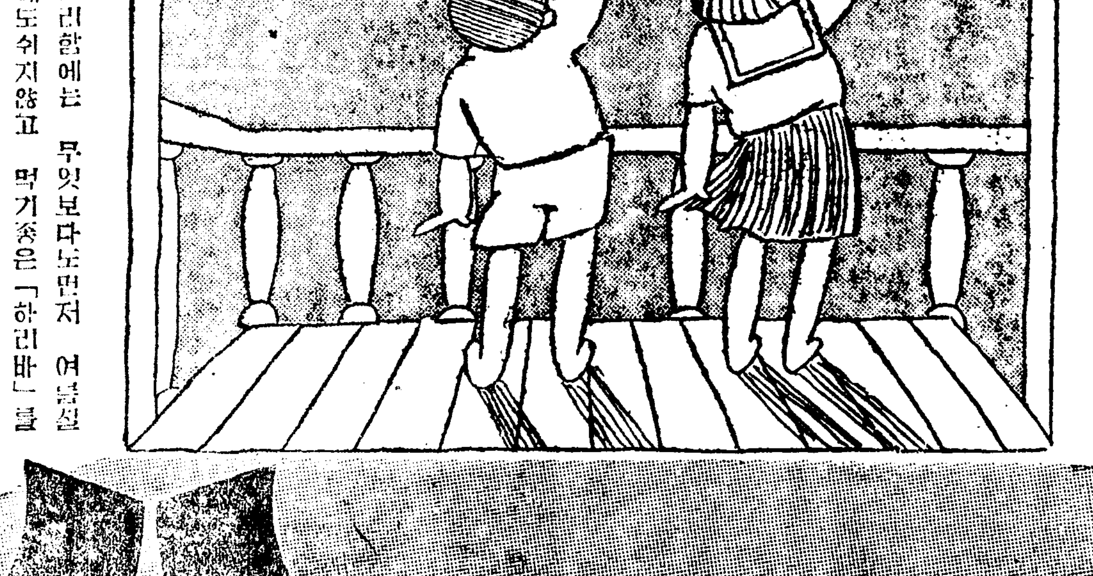

日光은豊富 空氣는맑고 食物은新鮮

自然의健康法을 취하기좋은 여름철이야말로……體力을强健케하고 健康을培養하기좋은時季입니다

平時에 그리른々치못하신 어린이들은 이絶好의時期를 놋치지마시고 榮養分을 充分히 蓄積식혀서 皮膚와 呼吸器粘膜의病菌에對한 抵抗力을 頑强케하여서 여름대위와 여름쇠약이 되지않도록 방비함과더부러 秋冬의감기에 걸니기쉬운시기에 감기에 걸니지않도록…모든病에 걸니지않도록…지금이야말로 튼튼한 健康體로 만들기 꼭 알맞은시절입니다……

胃腸에장해

그리함에는 무엇보다도먼저 여름철에도쉬지않고 먹기좋은「하리바」를 連用하여주시사 外部와內部의兩便으로―비타민A와D―를 體內에補給식혀주는것이 가장効果的인方法입니다

클없으키는 법이 없는「하리바」는 여름에도 손쉽게服用할수잇는肝油입니다 팟알면치적은 한알이 한사시분의肝油나 또는十餘個分의球와比等한「비타민에이와디―」를 含有하고잇는 糖衣小粒임으로 그흥한비린냄새와 胃腸에고장을일으키는 법이없는만큼 여름에도 잘먹게됩니다

지금까지학교에서肝油를 投與하고 잇든어린이들도 여름이되면 服用을中止하게됩니다 그러나抵抗力이 약해지기쉬운 지금이야말로 肝油도必要한때입니다 이여름만은「하리바」로 服用을개속하시도록……

ハリバ 一粒肝油

百粒…二圓五十錢
五百粒…十圓五十錢
全道藥房에잇음

東京·大阪 田邊商店

IIV-K-59

女性 九月號

京城府太平通一丁目六一
朝鮮日報社出版部發行
定價二十錢 送料二錢 振替京城八五八七八

旅路追憶 (畵와文)

우리畵壇의 重鎭五氏의 무지개가튼 꿈가튼追憶! 旅路에서 아름다운 幸福된 人生은 虛無하여 아름다웁다!

鄭玄雄 金煥基 崔根培 吉鎭燮 洪祐伯

내가女子에게求하는것

金文輯

私生兒의問題

元澤淵

時局과半島婦人의缺陷

孫貞圭

편지讀本

李秉岐

女性사룽 女性學校

戰時와物價

李健赫

朝鮮禮法講座

黃義敦

亦君恩 (戀愛十年記)

馬海松

結婚을이러케생각하자

金基錫

李箱書簡

이러케 놉고 큰 사랑이 또잇슬든가! 한 아름다운 마음의 湖水속에 地位도 名譽도 富도 學問도 人生그것까지도 다잡기고 말엇다。 그러나 슬픈일이 엇다。 슬픈宿命이란슬픈일이엇다。 한平生 相思의 苦痛속에서 꼿가치지고말 은두사랑으죽어서야 한比翼塚에무치엇다。 그리고이 比翼塚에는年年歲歲……

아벨라르와 엘로이즈의 比翼塚

李軒求

申思姙堂評傳

申龜鉉

나의고문거

아메리카俳優群

朱永涉

一胎에十二兒弟 (野談)

申鼎言

話題 女性月評

朴仁德 崔貞熙 高凰京 金信哉

蘭領印度의 젊은女敎員

時局婦人뉴-스

朝鮮一日談

나는어린아기입니다

小兒科醫師 趙漢英

水曜日의下午 高木洞의 ……

自歎

李種瑞

남의말과敎養……朱成恩
影像數題……鄭和英

小說 鄕愁

李孝石

英人·租界·罪惡

詩 가시나무

金素月

詩 餞別

金起林

畫報

아버지와딸……諸氏
思鄕
滿蒙國境所見

히틀러는어떠케 產兒奬勵를하나

朝·鮮·飲食에對한 座談會

우리는 새로운 生活에 處하기 아수운 한 사람임을 안다 生活의 改善을 要望하는 精神이다 먼저 우리는 우리 飲食에 對하여 冷靜히 自省하지 文化的으로 이 無批判하 게 지고 주가루고 空腹을 채우 엇게하는 것이 正當한 評判인가?

李克魯 方信榮 洪承媛 洪善杓

學藝

"爭鬪"하는"獨逸文化" ……(下)……

姜世馨

『나치스』文化의 理想은 于先 모든文化 모든政治 모든經濟가 獨逸民族을 爲해서 잇지 안흐면 안된다는것이다。法學도 醫學도 아니 學問그것 自體가

民族을土臺로 하고

그우에 形成되어야 된다는것이다。

個人을 爲하여 全體가 잇는것이 아니고、이와는 正反對로 全體를 爲하여 個人이 存在한다는것을『히틀러ー』는 指摘하엿고 同時에 그의 指導原理의 第一로 삼고잇는것이다。

獨逸國內에 잇서서 暗殺은 殺人罪가 된다。個人의 私利私慾을 爲해서 民族 全體에 被害를 가저오는것은 許容할수업는 罪惡이라는것이다。

그리고 이와 同時해서 獨逸은 亦是 民族의 向上 發展이란 見地에서 〃斷種法〃을 施行하고잇는것이다。

『히틀러ー』는 말한다。『不具者란 存在의 權利는 잇슬지 모른다、그러나 獨逸民族의 個體로서는 何等의 存在의 意義와 價値가업다。』

그러므로도 獨逸은 이들

不具者의

結婚을 禁止하고 種族의 繁榮을 總統의 權限과 國家의 法令으로써 禁止하고 잇는것이다。

獨逸民族의 한사람이라도 一、饑餓에 우는者、二、추움에 떠는者가 잇서서는 안된다。ー 이것이 『히틀러ー』의 『슬로ー간』인것이다。그러므로 獨逸은 失業者를 모르고 設使 失業者가 난다 하드라도 如何한 方途를 講究해서라도 〃팡〃과〃커피ー〃를 配給하여준다。

이러케 『히틀러ー』의 政治는 어디까지나 民族的인것이고 그의 理想은 亦是 어디까지나 全體主義에 잇는것이다。

獨逸國內에 잇서서 猶太人의 排擊 又는 追放等 하나의 重大한 歷史的事件은 이러한 見地에서 우리는 理解할수 잇스리라고 밋는다。

그러나『히틀러ー』는 다만 保守的인 또는 消極的인 政客에만 始終하지는 안는다。

K.D.F의 組織 Hitler-Jugend의 强化等 總統의 積極的 活動은 얼마든지잇는것이다。

一、K.D.F……이것은 Kraft Durch Freude의略이다。『勸善力行團』이라 飜譯할수잇스리라 K.D.F의 團員은 各階級 各職業의 사람을 網羅하여 每年一次式世界各地로 遊覽을 다니는것으로 目的을삼는다。數萬噸이나 되는 큰배가 여러隻 잇서서 團員은 마음대로 조흔 季節을 擇하여 旅行을 할수가 잇다。費用은 勿論 團員의 會費로서 充當하나 大部分은 國家의 補助로 維持해 나가는것이다。

『旅行은 有閑階級이나 有産階級만의 獨占된 享樂은 決코 아니다。이거야말로 勤勞者階級 特히 勞働者 農民들의 것이다。』

이가튼 主唱아래 『히틀러ー』는 以上과 가튼 K D F란 機關을 組織한것이며 또한 國庫를 開放하여 經濟的援助에 힘쓰고잇는것이다。이러한 斷片的 事實에서 우리는 容易히 오늘의 獨逸이 標榜하고잇는 National Solidarität를感得할수가 잇슬줄안다。이것을나는

民族連帶主義 라고

飜譯하여 使用한다。

一指導者 一國家 一民族…이것이야말로 總統『히틀러ー』의 『슬로ー간』인 同時에 全獨逸民族의 目標이다。

萬若『히틀러ー』가 隱退하거나 別世한다면 其後의獨逸國民은 指導者를 일허버리게 되지 안흘까 이가튼 憂慮를하는사람도 잇스나 그러나『히틀러ー』의政治는 그가치 [illegible]한것은아니다。

獨逸은 이미二、三年前『히틀러ー』를 養成하기에 用意周到한 活躍을 開始한지 오래다。

그는 于先 大學의特權을 廢止하고 入學生의 數爻도 一萬二千名으로 制限하엿다

그리고 總統은 다시Hitler-Jugend를 組織하여 十歲로부터 十八歲까지의 靑年男女를加盟하게하여 벌써 八百萬以上의 團員을 가지고 잇는것이다 Baldur von Schirach란 二十八歲의 靑年이 自主的으로이 『히틀러ー靑年團』의

八百萬을

指導하고잇지 우에서 말하바와가치 다음의 總統을 繼承할 새로운 『제네레ー숸』을 養成하자는것에 잇는것이다。

八百萬의『히틀러ー靑年團』은 다시 五人 或은 十人씩 分裂組織되어 그小隊마다 하나의小指導者가 반드시잇다。十歲前後된 少女가 五人組의 『그룹메ー』를『리ー드』하는것을 나는 본記憶이잇다。

假令 天幕生活을 떠날때 그들 小隊는 모든것을 이 小指導者에게 一任하면 그는 隊員의 意見을 綜合하여 場所와 時間을 決定하고 然後에 그들의 指導訓練에 前進하는것이다。이가치 그들은 靑少年때부터 指導의理念 關心을 가지게되고나아가서는 實際運動에 體驗을 싸케되는것이다。

指定된 年齡에 잇서서 靑年團의 訓練이 끗나면 그들은 다시 Arbeitsdienst (勞働奉仕團)로 넘어가게 된다。期限은 六個月동안으로 여기서 그들은 비로소

土地와國家

와의關係를알게되고 同時에 國土에 對한愛着을 스스로 땀을 흘려가며 體得할수잇게 되는것이다。

한民族이 維持되여 發展하는 根源은 그리고 한國家가 形成되고 繼續하는 背後에는 반드시 土地의 힘이 强力的으로原因한다는 理由를『히틀러ー』는 理論을 떠나서 實際的으로敎育하고 잇는 것이다。

이와가티 獨逸의 靑年들은Hitler-Jugend를 거치어 다시 (Arbeitsdienst)에서 六個月동안 訓練을 바든後 그리고나서 비로소 兵役에 勤務하게되는것이다。

이와가치 獨逸의靑年들은 明日의 凱歌를爲해서 今日의 勤勞를 조곰도 아끼지안코 다만 피와 땀으로서 着着 文化史의 새『페이지』를 한장두장 엮어가고 잇는것이다。(了)

富選漢詩

滄東考選

題 觀海

押 尤韻部

選外佳作之七

府內 一旅人

即上崑崙望海流
我之立處一高邱
心神蕩漾身何在
視線飛翻目不收
大地三千無足數
長天九萬可爲儔
此觀非是荒唐也
第詠其然問白鷗

評曰 此是探驪手而却去拾魚鱗以其不用意得之故如此其易成也且起句崑崙望海處北隔天山不見裏海西隔嶽崙不見紅海南隔喜馬拉山不見印度洋東距滄海岸萬餘里則安有目力奇及耶起句以觀海之大量問於白鷗何其小也

本社主催 妙香登陟記 ⑤

元澤淵

人夫들의 떠드는소리에 잠을 깨니 午前다섯時半이다 山골작이가 되여서 아직 채 밝지안헛다 오늘부터는 本格的探險에 들어갈것이오 물이 貴할것이 豫想되므로 豊富한 맑은물에 얼굴을 싯고 마시고하며 물을享樂하다가 人夫들이 지어준朝飯을 먹은때는 일곱時가갓갑다 여덟시에야

下毘盧庵

을떠낫다 내를 버리고 바른便 山腹으로 十五分가량 거러가다가 외쪽으로꺾 부러저서 내를다시만낫다 이제 부터는 물이貴하여지고 시내는 며칠동안 구경할수업게 되겟기에 一行은 水筒에 물을 채워 메구 行進을 繼續하엿다 여기서부터 길이 보이지안는다 그러나 길을더듬은것이 나무가 아니고 풀인故로헤치고 나가기는 適히괴롭지안타

이곳을 다녀보앗다는 人夫를 先頭에세워보앗스므로 길을지면서 올라간다 무릅이보이는 바지를 입은사람들은 가시덤불에 무릅 따이찌저저서 괴로움을 相當히 밧는다。여기저기에 가시나무떨기가 새빨갓케열려잇다。

한時間半동안 올라가니 꽤시원한 골작이가나섯다 물흐르는 소리가졸졸졸한다 人夫한사람이 나려가더니 이빨이저린샘물을떠 엇노라고한다 다들나려가 먹고 버리고 새물을 갈아너코 또걷엇다 찌고문덥은날이다 땀이비오듯 한다 숨이 막힐듯한 숲속을헤치고 한참올라가니 자그마한 고개가나선다 그우에안즈니 제법소흔바람이 얼굴을 덥는다 水筒물을 따라마시며 十分동안쉬고 또올라가다 며번인가 골작이에 나려갓다 山등에올라왓다하며 숩속에 들어갓다 나왓다하는동안에 넓은

南向한平

地를發見하엿다 주추人돌이 여기저기박혀잇고 그우에 물에탄기둥쪽이 不規則하게 널려잇다 여기서中毘盧庵터다 中毘盧庵은 昨年여름李壙某氏가 探險하던中에 失火하여 타버리고 아직다시짓지못하엿다고한다 우리는여기서 點心을먹기로하고 짐들을 풀어노핫다 아직 시장하지는 안흐므로食前에 먼저 白雲臺를 보기로하고 그동안에 된장국을 끄리라는 命令을하엿다 白雲臺는 여기서十分밧게 안걸린다 올라가는길도 最後의二十米突만 險하고 그外는 팽장하다 먼저올라간 이들의 感嘆하는소리를 들으며 기어올라가서 山景을 바라보니 感嘆聲이 안나올수업다 果是赤壯赤秀로구나 名不虛傳이야 하는소리가 이입에서도 저입에서도 나오다 眺望조흔것으로는

白雲臺가

第一이라고하는 것이 適切하겟다 아마 妙香山中 南쪽과東쪽은 平凡한高山에다 綠樹이 豊富할뿐이나 西쪽과北쪽은 巨岩이 神奇하게 羅列된우에 綠樹가 粧飾을하여 金剛山中에서도 보기드믄 맑고고흔景致를 이루고 雄壯한 壯嚴味로는 金剛과 비길배가 아니다 바라다보면 볼수록 새로운 맛이나고 보는사람의 마음을 明朗하게 하여준다 白雲臺우에서 三十分을 즐기고 中毘盧에 나려온때는 우리의 창자도 밥을 찾고 부르하여든 된장국도 다 끌엇다 밥먹은곳이 바로절터자리이故로 나무가드믄것이업서 日光이直射하여대우뜨겁다(寫眞은萬瀑洞)

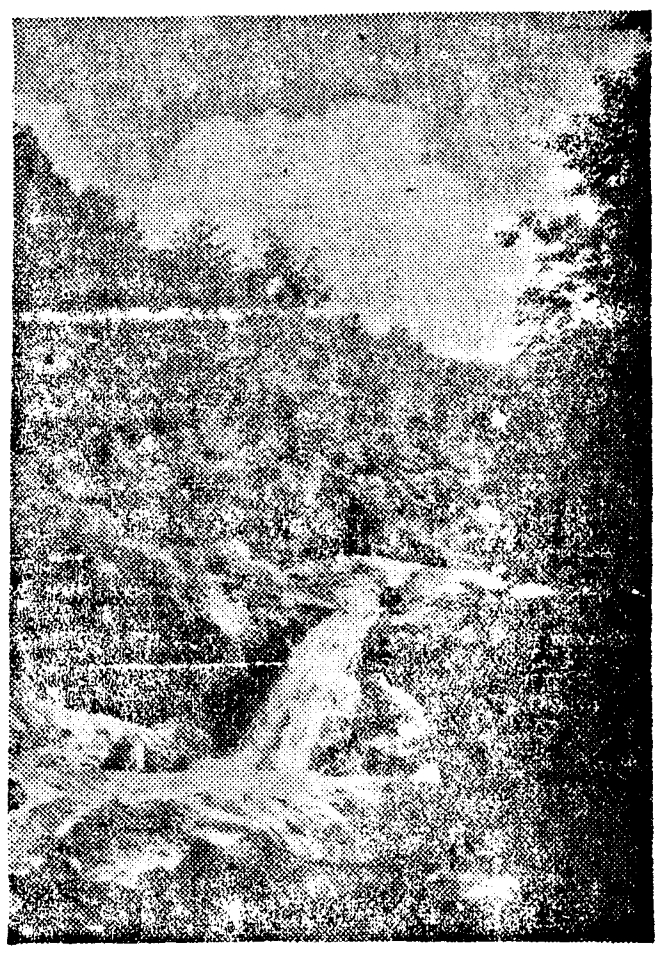

나의無休宣言 ∴女∴眞∴語∴공∴부∴

梁柱東

나의 年來의 經營은 『朝鮮古文學의 語學的研究』인데 내딴에는 이것을

前篇 鄕歌解讀
後篇 鄕歌註釋
補篇 朝鮮古文法史論

의 三部로 나노아 論述의 資料를 鋭意蒐集하야 整理하는中에 잇다。그런데 요만한 적은 題目미테 工夫도 무슨 專門的으로 이에만 從事하는것이 아니오다 三職業의 餘暇에 寸時寸時를 利用하야서 하는것임에 아직은 前篇數百頁이 겨우 完稿되엿슬뿐이오、後 補兩篇은 더구나아직發表할만한 適當한 機會도 보이지 안흐므로 腹藥二대로 내바려두고 잇다。그것은 좀더 時間의餘裕를要하는것이기때문에 今夏에는 좀 다른方面의 斷片的工夫나 하여볼까 한다。

前記 古語學工夫에依한 古歌謠註釋와함께 內心으로敢히 三年來不斷히 計畫하고 잇는것은古史에나타나는 一切의『借字吏讀彙攷』인데 古語研究에 잇서서 語原과 由來를考究할때나 歷史語彙(特히 高句麗系)를 按考할때에나 매양 痛感하는것은 내가 朝鮮上代語(特히 北系語)와密接한 關係가잇는 滿、蒙、女眞等古語에 對하여 完全히 無知한것이다。그러므로 今夏中에는 前揭論文述作가튼 體系的인 일은 暫時中止하여두고 爲先 上記隣近諸民族의 古語를 좀 系統的으로 工夫해 볼까하여요새 그方面의 文獻書 多少蒐集하는中이다。

얼마안되는 休暇人동안 나는 滿洲語(女眞語)基本單語다문몃百과文法의 要綱만이라도 머리속에 너허볼 생각이다。

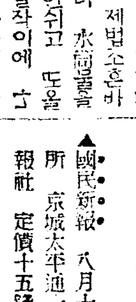

▲國民新報 八月十三日號 發行所 京城太平通一丁目 每日新報社 定價十五錢

▲新世紀 九月號 發行所 京城府鍾路二丁目九一 新世紀社 振替京城一九三四四番 定價三十錢

▲幼年畵報 八月號 發行所 平壤府西城里十ノ二ノ四九 一千동무社 振替京城一八七一〇番 定價十錢

▲滿洲月報 七月號 發行所 京城府長谷川町 京城商工會議所 定價五十錢

▲新鋭少女 九月號 發行所 東京市芝區愛宕町二ノ一二ボエム社書房 振替東京九〇八二三番 定價三十錢 送料三錢

▲博文 第十輯 發行所 京城府鐘路二丁目八六 博文書館 振替京城二〇二三番 定價五錢

▲學友俱樂部 八月號 發行所 京城府古市町一四 [illegible]內學友俱樂部社 振替京城二七九〇 一番 定價三十錢 送料四錢

淋疾

短期內服 衝擊療法

本劑는 本邦嚆矢의 二基性『ズルフォンアミド』劑로서 本療法의 原理는 單純한 內服에 依하야 極히早期에 體內의血液、細胞、組織等 모든 部分에 强盛한抗菌力을 出現시켜서 表面性은 勿論 深層部에 潛入한 淋菌에 對하야도그撲滅的偉力을發揮시키는대 잇슴니다

●ムソリン의眞價

(1) ムソリン은二基性『ズルフォンアミド』로서의 化學的 純度 最高이므로써 治癒率도 또한 極히놉고 反對로 副作用이 거운업다

(2) 本劑의 治効上가장 자랑할것은 分泌停止、消炎、淋糸의 消失이 極히 短期에나타나는 것으로 普通 三日間(一구ー루)의 內服에 依하야 奏効를 期待할수 잇슴

(3) 治療上 여러가지障害를 伴하고 가장難治라고 하는 婦人淋疾에도 何等의 不安이업시 確効를 奏함

(4) 本劑는 感染直後의 急性淋은勿論、急性으로 移行하는 것과 難症인 慢性淋疾에 對해서도 徹底的治療의 効果를 期함

用法 三錠式一日三回、三日間連用後五ー七日間服用休止、이것을一구ー루라함 更히必要에應하야이것을返復함

適應症 淋毒性諸疾患、腎盂炎、膀胱炎、子宮內膜炎、其他尿路諸疾患及葡萄狀球菌性諸疾患

包裝 二〇錠(二円二〇) 一〇〇錠(一〇円〇〇) 粉末 二五瓦・一〇〇瓦・五〇〇瓦

大阪市北區梅上町三十八番地 發賣元 興亞新藥社 振替口座大阪[illegible]六番

全國有名藥店在 文献送呈 製造元 株式會社 黒田藥品商會

ムソリン錠 (무소린)

科學的으로 純粹를 자랑하는!

時局下の經濟的優良石鹼

일이 끗나거든速히浴湯에드러가서晝間의疲勞를이저버립시다

● 入浴에는조흔石鹼을擇하는것이肝要합니다

● 牛乳石鹼은ー汗埃를깨끗이 시처내는淸掃力을가지고잇는우에疲勞를업세고시친뒤를아름답고健康케整調해줍니다

● 그리고最後의 一片까지使用되는實로時局에適應한石鹼입니다!

肌百年의健康美

牛乳石鹼

紳士의面刀에도 快適합니다!

本舖 大阪 共進舍石鹼株式會社

라이온치마

ライオン齒磨

口臭의除去와 强健한齒牙를…

…가지라면 每日아침저녁으로 라이온치마를使用하야이를닥어야합니다。

라이온치마는 爽快無比한使用感 淸新優雅한香味 强力徹底한殺菌力과吸着除去力을가젓으므로 四十年來모ー든家庭에서愛用되고잇습니다。

라이온치마本舖 株式會社 小林商店

仁丹의 健康繪本

夏節의 一粒의 仁丹은 淸凉과共히 頭痛을解消하야 胃腸을整調하고 氣分을 恒常明朗케합니다。特히夏期에잇서서 疲勞倦怠를막고 神經系의興奮性을迅速히 노핍니다。

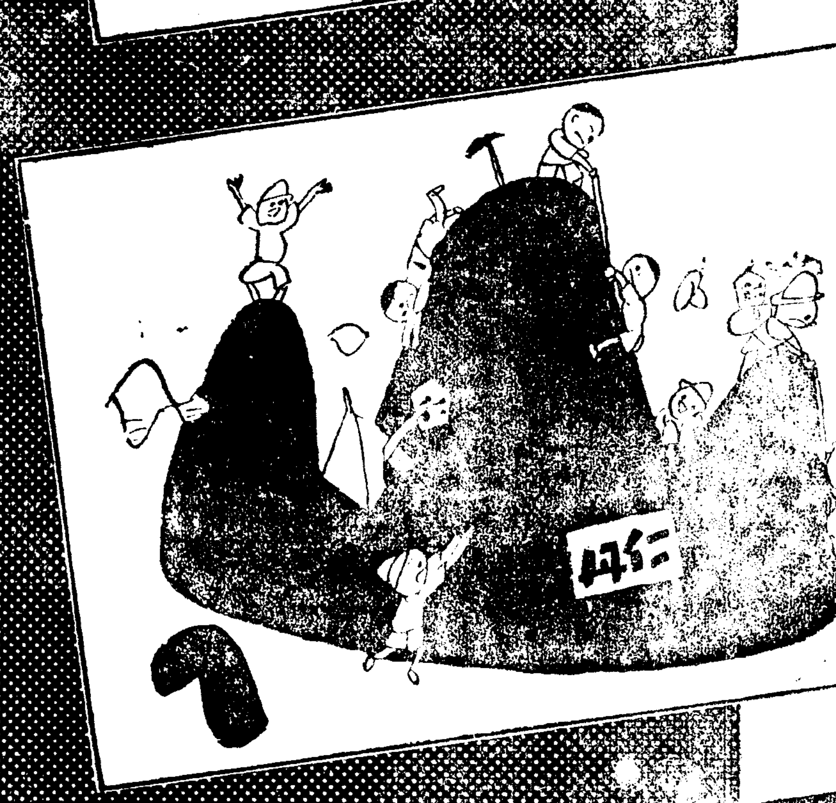

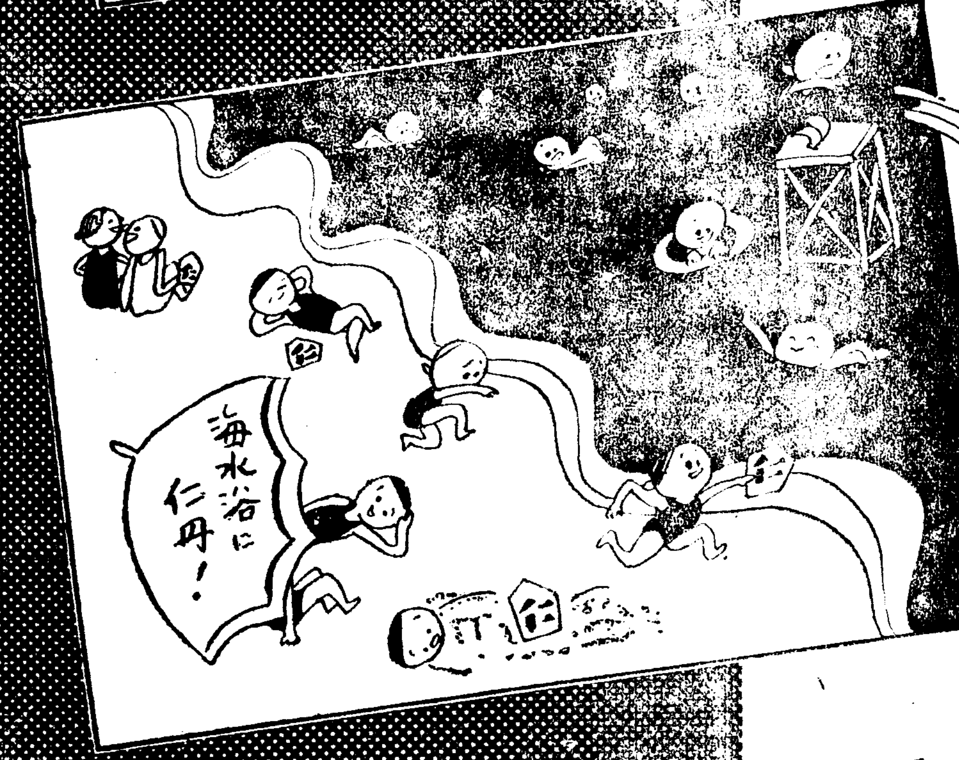

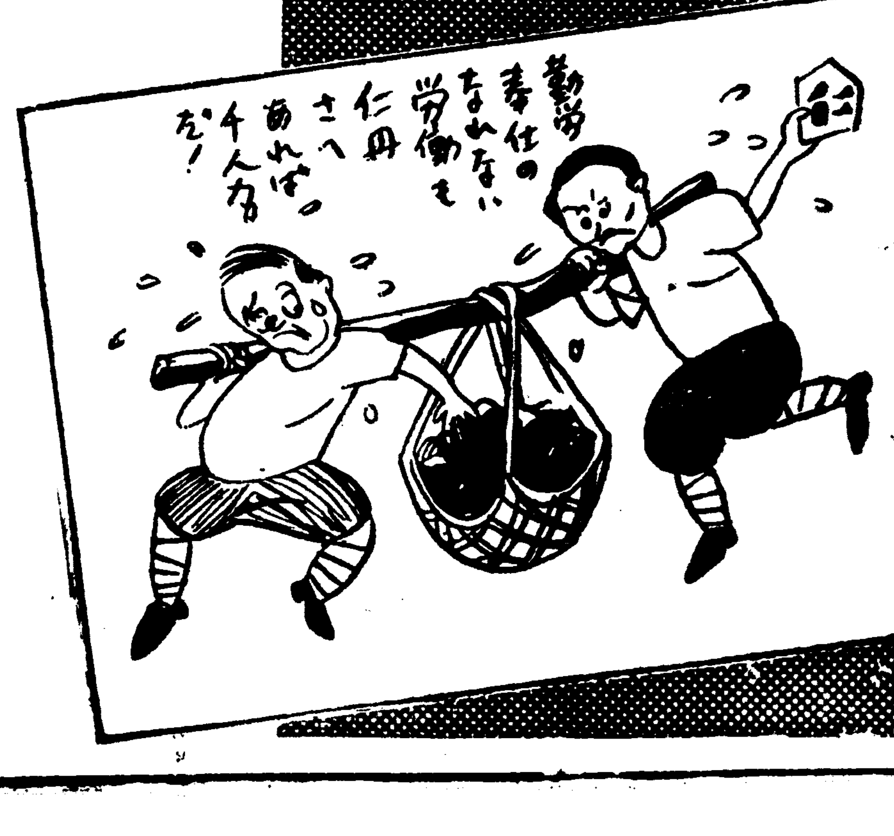

只今！仁丹五十錢分에

防共容器와**體育容器**를添付進呈中

頭痛解消에
疲勞恢復에
口中殺菌에
食慾增進에
惡疫豫防에

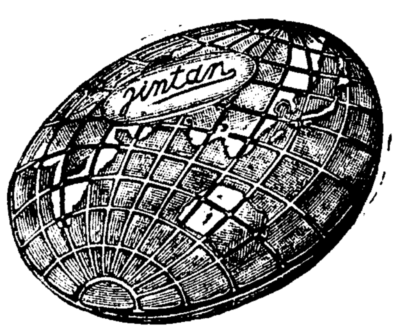

防共容器實物

南北에 慈雨沛然
北엔 解渴·南에는 浥塵

【醴泉】 날이갈수록 폭서와 아울러한발은 여전계속되어 군내오천여정보에 대파한농작물소차 발아(發芽)에 적지아흔 위협을 느끼게되어 일반농가에서는 수미를 펴지 못하던바 지난십일일 오후세시쯤부터 갑자기검은구름이 사방에서 모여들어 일천천둥의 소낙비가 쏘다지기시작하여 약한시간 동안이나 나리엇는데 대파에는 흡족하나 수도(水稻)에는 겨우 해갈정도에지나지아헛는데 십삼일 오후 열시부터 또다시 약한시간 동안이나 나리어 이로써 농작물은소생하고 재손등의 파종에도 적당하다고한다

【元山】 오랫동안 비오기를 기다리고잇던 원산지방에는 십삼일낮부터 비가 쉬엄쉬엄 나리더니 십사일새벽부터 한낫까지는 본격적으로 쏘나저서 그강우량은 삼십칠미리가나되엇다 이로인하여 원산부근농촌에 에마르기 시작하던 일반녹초는 다시생기를어더벗수기이니만치 큰기쁨을 던지고 잇는데 이로써 흡족하다고한다

【群山】 기보=경북안동지방에서는 공전의 대한발로인하여 인심은 극도로흉흉하던바 지난칠일에 계우읍서경도가 될만치 단비가 내리고 팔일오전다섯시부터 오후사시까지 간혹적으로 계속하엿는데 대용작물과 채소에는 해갈되엇스므로 일반농가에서는 당분간이나마 수미를펴게되엇다한다

【淸州】 충북백만도민이 바라고바라던비ㅡ 미증유의 한발로고사에 이르게된 각종작물을의생명수인비는 일시적 소낙비에 불과하나 도내각지에 나리엿다 지난십사일 오후다섯시부터오후여덟시까지 일률로 비가나리엇는데 국부적으로는 상당히나린모양이나 청주군미원(米院)면지방은 팔십미리나 왓다고한다 도당국의조사한바에의하면음성(陰城)의 오십사"미리"가 제일만히 나린모양으로 각지우량을군별로적으면다음과갓다

▲淸州一八、六 ▲報恩二三、〇 ▲沃川一〇、〇 ▲永同二九、〇 ▲槐山八、〇 ▲陰城五四、〇 ▲忠州五一、〇 ▲堤川一七、〇 丹陽未詳 (八月十四日午前十時現在)

【慈山】 지난십삼일 오후다섯시사십오분부터 십사일새벽까지바타던 전군에단비가 내리어 일반농가를소생케하엿다 아므로 삼사일간 비가오지아니하면 콩 수수、옥수수등은 수확이전무하리라햇섯는데 이처럼 전군각우가와서 농민들은물론 지산지방일반은 모두다기뻐하고잇다

【伊川】 강원도이천군에는여름내 비한번오지아니하여 팔만수민들은 그저하늘! 하늘! 하면서 무심한창천만 처다보고 잇는데 지난십사일 오전세시부터 일적천금의단비가 나리기시작하여이미삼십칠미리의 비가오고 상금계속되고잇스므로 안시의 란이업지아니하나 그래도 생명수의비이니만치 군민은 매우기뻐하고잇다한다

道路舖裝의 收益稅
借地人轉嫁로말성
元山各借地人層趨移를注視

【元山】 원산부에서는 금년부터 삼개년계속사업으로 대간선도로의포장공사를 실시하고잇는데이로인하여 파생적으로 큰문제가 일어나 그취이가 주목된다 즉 포장공사에 대하여 원산부에서는 공사비의 일부를 그연선에 잇는몽리토지에 등급을노나 부담시키기로되엇는데 그것이평균한집에 십팔원구십전으로 되어 잇다하다 이로인하여 지수들은 포장공사로 이익을보는자는 지수가안니다 가수다하여 가수들에게 일부분씩부담시키려는것이다 첫탈성은 부내명치정(明治町)암전(岩田)씨와 일반 가수간에버러지고잇다 암전씨는명치정일대 자기소유대지를비러 집을짓고잇는 일반차지인에게 대하여 차지료를 종전보다 한평에 삼선씩올려주던가 그러치 안흐면 포장공사비부담액의 절반인 면에노하 물어주든가 그모실호면 한평에육십원씩말데이니 수가라는 세가지의안을 제시하고 잇다한다 이에대하여 일반차지인들은 아직도여하한 회답도보내지안코잇는데 이문제의 해결여하는 즉시원산부 포장공사연선일대 전반에공하여 예가될중대한 관계가잇스므로 단지명치정에만관한 문제가아니라 전원산에 판게되는것이라하여 그주이를 크게주목하고잇다

십이일 오후한시부터 강릉역사무소이층에서 동경 경성등지에 가잇는 재외생삼십명을 초집하고 삼본(森本)고등계수임의 사회로 좌담회를열엇는데 그들특히 동경재외생들의 생활체험담은 오히려 끄칠바를모르는속에서 자못성황으로 네시쯤폐회하엿다한다

汽車서뛰어내리다
腦破裂로卽死

【慶州】 지난십삼일 오후여섯시쯤 경주역발 제칠백칠십구호열차가 경주읍사정리(沙正里)제이신오손대구기점 육십구키로 오백메틀지점에 이르럿슬때 경주역합숙소에주소를둔 만철위탁 기관조수(滿鐵委託機關助手)전중방지조(田中房之助)(二〇)기 아직진행중의 기차에서 뛰어내리다가 옷자락이 어디걸렷슴인지 고만궤도안으로 떨러저들어가 후부의차랑에 치어두개골파열로 약이십분후에 사망하엿다한다

廣惠院에驟雨
美柳木에落雷

【廣惠院】 지난십삼일 오후다섯시반쯤 광혜원에서는 오랫동안 기다리던 비가나리며 뇌성벽력과함께 요란한취우가 나리던중 동여섯시쯤에 광해원 김순삼(金順三)의집압 미루나무에 낙뢰되엇다는데 동주일동은 놀래어 한때는 일대혼잡을 이루웟스나 다행히 인명에는 상해가업섯스며 미루나무꼭대기에 낙뢰되지 나무가갈러지며 미테잇던 닭장에치어 닭한마리가 감전즉사하엿다한다

寧越朝鮮電力서
索道延長申請

【春川】 영월조선전력(寧越朝鮮電力)에서는 발전증설계획에따라 사용하는 석탄량도증가될터이므로 이운반의 역할을마튼 색도(索道)는 현재가설한것만가지고는 부족되어 연장하고자 연장인가신청을 강원도에 제출하엿다 기점은 북면마차리(北面磨磋里)로부터 하동면정양리(下東面正陽里)간 오천여미돌이 (…) 오로 최대수송량은 한시간에 (…) 될것이라한다

黑石鎭에共匪禍
遊擊隊가交戰擊退

【雄基】 지난구일오전세시쯤 흑석진흑소리하구(黑石鎭黑里洞口)에 돌연 계동을알수업는 공비백여명이 나타나 물품을약탈하고 촌민오십여명을 납치하여 갓다는정보를접한 강본유격대(岡本遊擊隊)는 시기를 놋치지안코 곳현장에출동하여 약두시간동안 교전후 비적이럴거한물품과 촌민을 전부탈환하엿는데 이교전중 유격대측에서는 아무손해가 업스며 공비는사시칠명을 남기고 밀림속으로 도주하엿다 공비의소속은 불명하나 추측에의하야 이참모비(李參謀匪)인듯하다고한다

米價問題座談會

【春川】 군일어는곳슬 쓸고잇서대 팔갑업제에 정원을 요물하고 지수나 경미업자나 판매업자들의 매석과 배정을 배제하기위하여 이식주지를 목적하고 각지에서는 좌담회를 속속여는중인데 신입현재로 강원도내에서는 백삼시회를 개최한바 참석인원이 사천이백칠십유명이나된다고한다

廣梁灣에火災
一戶二棟全半燒

【廣梁灣】 평남광량만일대에는한발이우심하여 일반인심이 극히 불안중이던바 지난십사일 오전영시사십분쯤 시내김영렬(金永烈)씨부에서 불이일어나 고요히 잠들엇던 시민들의가슴을 서늘케하엿다 소방대와동민들의 필사의노력으로 전기김영렬씨의가간점포와 동씨창고를 테우고 진화하엿다는데 발화원인과 손해정도는 목하조사중이라한다

江原道에降雨!
그러나雨量이不足

【春川】 생명수의 귀중한비는지난십이일부터 강원각지에 내리어초조히 지내던 농촌에는 다소간활기를 띄게되엇다 우량이 만키는 통천(通川)에 백육미리며 영월(寧越)에 삼십일미리 춘천(春川)에 십팔미리인데 십사일과 십오일에도 각지에 따라선 내린 모양인데 아량이 삼십미리이하로 되어잇고 어떠한 곳은 소나기처럼 멧번내리고말다 지금까지의 한발로써 피해바든것을 회복할정도까지는 아니되고 전국에 임시해갈난조금되엿스며 김장갈기에는 흡족한 모양이다

江原道農事技術員
各地旱害를調査
黑岩課長以下總出動

【春川】 한발로 강원도의 전작과도작은 고비를넘어 감수를면치못하게되엇는데 그정도는 상상외로 심각하나 아직까지의 이러라고 나타날만한 보고가업서 강원도농무과에서는 그정도를알수업서 실지답사를 하고자 각구역을나누어 최고기술원을 총집하하고 흑암과장(黑岩課長)도 북부로부터 동해안남쪽까지 제일심한지방에 즉접시찰하기로 되엇다한다

米價抑制協議

【伊川】 강원도이천경찰서 경제경찰계에서는 사변관계한 또는 한발로 곡가(穀價)가 폭등의 일로로 일반세궁민은물론 중류이하의 생활은 위협하게될뿐만아니라 시장에 쌀이 출회치 아니하므로 더욱더 생활상 중대한문제를일으키고잇스므로 지난십사일오전열한시부터 이천면내미곡소매상 삼십여명을 초집하고 만약에백미한섬에 삼십팔원사십전이상을받는다든지 쌀을두고서 쌀안팔기를 기다려 팔지안는다든지 군외로판출한다면 이는전혀 용서치안코단호한 처분을하기로 엄중지시하는동시 전시한상인가대채에대한 자세한 협의가 잇섯다고한다

旱中"水亂"의珍景
月餘前의上流降雨로白河氾濫
天津에 避難民左往右往

【天津】 두달동안이나 비다운비라곤 내린적이업시 연일 백이십도 혹은 백사십여도의 폭양이 내 쬐니 근래에드물게보는 대한발이 계속되엇고 아직까지도 이상태가 계속중인 천진에 잇서 『아닌밤중에 홍두깨』격으로 백하(白河)범람으로 시내일부에는 천수가옥이 상당할뿐아니라 금강교(金鋼橋) 금탕교(金湯橋) 일본교(日本橋)등 시내중요교량까지 유실될 위험에직면하엿스며 계속하여 각각으로부터가는 백하의 증수에따라 자칫하면 일백오십만의 국제도시는 수국화할 위기에 직면하게 되엇다

대행산맥(大行山脈)을 중심으로 금년여름의 우량은 기록적수자를 보이게되어 북경(北京)이서 즉 장가구(張家口) 대동(大同)방면에서 오랫동안 철도까지불통되엇다고 함은 들은지 이미 오랫거니와 여기 따라서 북운하、대청하、남운하、자아하(北運河、大淸河、南運河、子牙河)등 각하천이 증수되엇고 이상모든하천의 증수에따라 천진시를 관통하는백하도 지난달십일경부터 증수하게되엇는데 칠월중순부터의 백하증수상태를 일본마두(日本碼頭)표준에 따라서본다면

七月十五日	二米六〇
七月二十四日	四米一〇
八月一日	五米四〇
八月八日	五米六五

로서 재작년홍수때의 최고수위 오미돌오십오센치보다도 십센치나 더돌파하여 백하미증유의기록적 수자를보이게되엇다 일본조계『마두』(碼頭)는 인제겨우 십오센치밧게 남지 아니하다한다 이리어 대홍교(大紅橋)이북수개소와 천진시북교(北郊)일부는 십일오후에 이미 수마의침입을 보게되어 한여름비안온 천진시중에 물에쫏겨다니는 이재민의 가긍한 지옥경을 나타나게되엇다 조선에서도 물론판지방의국우로 홍수가나는일도잇고 이를사들전에온비가 이제야 증수하는수도 잇기마는 머나먼지방에더욱이 한달전에온비로 말미아마 비다운비 한여름동안 구경조차 못한곳에서 이와가튼 위험속당하게되엇다는것은 대륙이아니면 볼수업는일일것이다

그런데 천진시의 위기절박에 대하여 아군당국과 천진시건설총서(建設總署)에서는 천진시방시세가 십심으로부터십여전에 『가마니』를 전부사도(가마스꼬등) 중요지점의 제방을 튼튼히하는 동시에 남운하양류청(南運河楊柳靑)부근에서 일부제방을무너 황가방자(黃家房子)에범람한 자아하(子牙河)와 남운하(南運河) 물을 남방으로 방류(放流)시키는등 치수공작에 만전을 다하고잇는터이며 그래도 조금 감수되는듯하므로 이대로잘가면 미증유의대홍수임에 불구하고 천진시는 별모든피해는면할모양이다

三百萬圓勞賃撒布
全南道의旱害救濟策具體化

【全南支社發】 전남한해구제사업비는 최초삼백만원을 계상하엿섯스나 그후 한재지피해정도가 더욱심각하므로 증구재비를 오백만원으로 증액하여 토지개량과 토목사업을 반반씩하리라함은 누보한바어니와 전기오백만원의 구제공사비중에서 이재민의손에 들어갈노임은 토지개량에서 일백이십팔만이천여원이고 토목사업에서 일백칠십오만원등으로 합삼백사만이천여원이라하며 구제공사 노동예정일수는 일백오십일가량으로 노동자하루임금은 평균사십전가량되리라한다

暴雨中落雷로
七名이死傷

【西上】 섭곡을태우고 사람들의 마음을해우던 함양군서상(咸陽郡西上)면대에는 십삼일오후세시부터 하늘에 검은구름이 모하들기시작하더니 동이십분쯤 소낙비와함께 뇌성벽력이 진동하여 때마침 학교림(學校林)에서 송지채취(松脂採取)작업을 하고잇던 서상소교 생도 네명과 그엽흘에서 일을하고 잇던 농부세명이 다리(葛劇橋)미테서 비를피하고잇슬때 그여페 낙뢰가된여감으로 조생원이란 노인은즉사하고 그외생도들은 정신을일코중경상을당하여잇는것을동리사람들이 메여다 대남의원에 응급치료를가하엿는데 불행중다행으로 생명에는 별이상이업다고하며 사상자씨명은 다음과갓다

諸生員(□)死亡 金點石(□)重 柄伊(□)徐在爀(□)孫千鐘(□)林鐘□(□)以上重傷

經濟事犯이激增
七月中江原道內에千四百件

【春川】 경제경찰실시이래 각종물품에대한 가격앙등억제등 엄중감시중인데 칠월한달에 강원도내에서 범령위반통계를보면일천사백여건이나되며 구백십팔인이 판게되어잇다 이와가치날로 늘어가는현상은 취체당국의 우려하는바로 아플로 취체를엄중강화시키리라한다 각소별로보면 폭리취체령위반이 유백십칠건 가격표시가 유백십륙건 물품매가격취체규측위반이 백팔십삼건등이라한다

忠北各地米價引上

【忠北支社發】 청주의 백미가격은 판계당국의 억제책으로인하여 현재매두 상품사십사전씩매매되고잇스며 중품두내 가지도 이에 준거하여 각지협정가격을 협정하여 매매하고잇는데 금반도당국에서는 주위의 정세에비추어 매두 상품육십전으로 인상하기로 내정되어 수일내로도내일제히 동가격을 실시하기로 되엇다한다

원두막이문허저
老人二名死傷

【醴泉】 지난십일일 오후네시경 경북예천읍 지내(池內)동에사는 김성진(金聲鎭)(□)이란 노인은 그아우 김덕진(金德鎭)(□)노인과 동읍내 대심(大心)동에사는 송룡춘(宋龍村)(□)세노인과가치 전기 김덕진노인의원두막에서 더위를피하고잇던중 때마침 폭풍과아울러 소낙비가 몹시나리기 시작하여 그만원두막이 문허저서 김덕진노인은 무삼히도 즉사하고 송노인은 경상을입엇다 이급보를 바든 당지경찰서 유(劉)사법주임은 중도(中島)공의와 서원수명을 대동하고 현장에급행하여 시체를 임검하엿다

人事調停委員任命

【全南支社發】 조선에도 인사조정령이 실시되고잇슴은 주지의 사실이거니와 전남에서는 광주(光州)와 목포(木浦)두곳에 조정위원회를 설치할터인데 광주조정위원은 다음과가치결정되엇다

(光州委員) ▲呂昌鉉(辯護士)▲宋和植(辯護士)▲鄭文模(同上)▲金在千(同上)▲坂口喜助(同上)▲長谷川威虎(辯護士)▲張翰煥(旭女校長)▲落合九一(鍾紡工場長)▲大野黎太郎(憲兵隊長)▲內田重夫(道議員)▲玄俊鎬(朝鮮銀行頭取)▲藤澤秀三郎(師校長)▲金信錫(道議員)▲崔□(西小校長)

光州法院長談 가족끼리의 문제를법정에끌고나와 여러사람에게폐를끼치우으나 종래의 동양가족미풍을 오손하는것으로 금번 실시된 조정위원으로 비밀리에 해결하게되는조흔제도로 금후 더욱 황국신민으로서 가족문제가업도록 여러위원들과가치 노력하겟다운운

南船北馬

연안읍(延安邑) 남산리(延安邑南山里)(陽里)에 잇는 면적이백정보되는 남대지(南大池)는 조선의삼대지(三大池)의 하나로 연안에가장 인연깁고 오랜역사를 가진것이데 ▲지나간 소화십이년 팔월십삼일부로 황해수리조합에 무상양여되어 금년조 봄부터 개간공사에 착수하여 나가는중 이층한양에 그남대지에서는 오후이삼시경이되면 난데업시 불이일어나는데 ▲공교롭게도 큰홍년이엇던 지금으로부터 삼십구년전신축년에 남대지에서 불이일어낫든일이잇다는사실을 연상하여 향간에 큰화제가되고잇다 (延安)

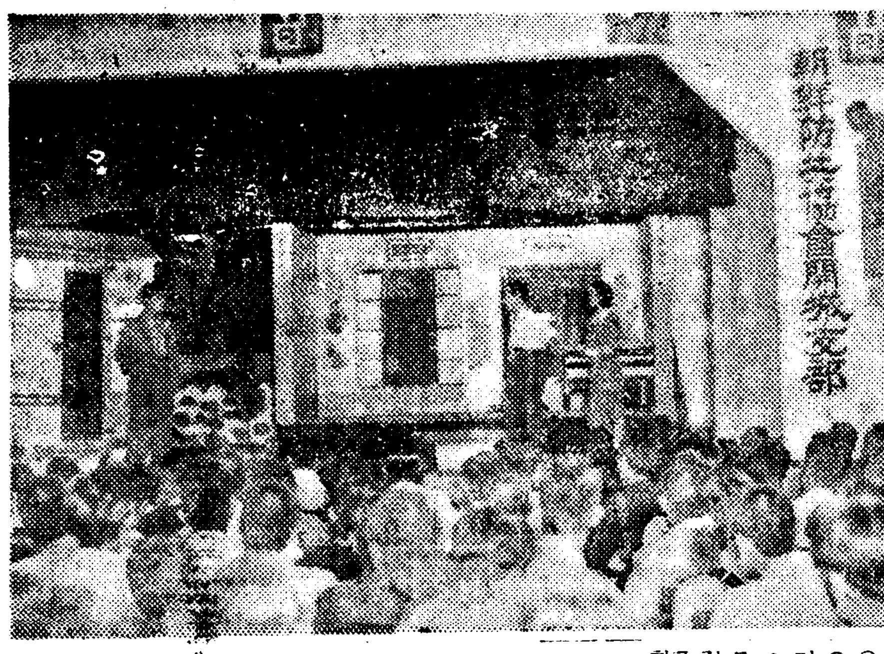

防共防諜의鐵壁
講演으로劇으로徹底强調

【開城】 조선방공(防共)협회개성지부에서는 십오일 동회 창립일주년을 마지하야 이날을 기념하고 일층 방공사상의보급방첩의완벽을 다하기위하여 지난십사일십오일양일을『방공방첩데ㅣ』로정해가지고강연극근로작업등여러가지기념행사를 다음과가티성대히 거행하바 잇섯다

八月十四日(第一日)

一、勤勞奉仕作業
午前七時三十分 各町府民今餘名이 開城神社境內에서 一時間參道淸掃作業

二、講演及演劇
午後一時 高麗靑年會舘內에서는約七百名府民이參集한가운데 다음諸氏의『防共防諜에對한講演』을하엿다 ▲府尹宋文華▲府議員笠井米一▲辯護士孔鎭泰▲印貞植 同三時부터는『防共의華』라는 素人劇이 國內徹民演出로上演

八月十五日(第二日)

◇記念式擧行
午前七時三十分 開城府神社大前에서 官民千餘名이모여 記念式을擧行

◇式後街頭行進

◇座談會
午後七時부터 開城支部評議員幹事及支部所在地轄內有志들이 參加하여 開城署內에서 防共에對한 座談會를 開催하엿다

(사진은『방공의화』란연극 일장면)

(開城記事의行)

各地在學生座談會

【江陵】 강릉경찰서에서는 지난

修養女를또救出
開城署惡抱主肅淸

【開城】 일찍기 개성서에서는수양녀라는 부당한게약에 순밟을 얽거 삼년이상십년까지 포주의 밥이되어 기생이나 웃식점고용녀생활을하는 여자들을 해방시켜 주엇다함은 기보한바어니와 그서에서는 지금도 화류계방면에 이가튼 악덕포주가잇나하고 예의 감시해오던바 지난십사일 한녀의 악포주를검거하게되엇다 부내남산정(南山町)이백이십이번지 웃식점하는 우정순(禹貞順)(三□)이라는 포주는 원체시골가난한집 소녀들을 수양딸이란 미명아래 이삼십원 정도의 싼갑을 주고 사다가는 강제노동을 시키며 나히가차면 그영이 화류계에 팔어먹기를 일삼는다는소문이돌은 개성서에서는 지난십이일밤 여덜시경 그집을엄밀히 사찰하엿던바 때마침수양녀로잇는 최순임(崔順任)(一七)이란소녀가 밥도되기전 일즉잔다는이유로 전기포주에게 장작개비로 무수히매를마저 얼골에 부상까지 당하고 울고잇슴으로 경찰은즉시 이악포주를 검거하여다가 상해죄와함께 불법계약에유린당하고잇는 이불쌍한소녀의 판계를 엄중문초중이라한다

金鷄大王 五合의米가八升에 (所作製島兒)

專賣特許 自宅에서되는일 見本無代進呈 マルフク

中古樂器 高價買入 ピアノ オルガン 蓄音器 レコード 其他 京城明治町二丁目三

朝報案內

藥劑師

運轉手

生徒募集

遊船 漢江丸 六十人乘 主 李容憲

殺虫液 フマキラー (후마키라ー)

壽々木米若口演及特別出演の巨篇
婦人從軍歌
日暮里子・村田知英子・山本禮三郎・壽々木米若
本格的愛國文藝浪曲映畵
16日封切
黃金座
謎の手裏劍 踊るジヤズ
尾上菊太郎 × 大倉千代子
怪奇と冒險溢る探偵映畵！
甘味なメロディに躍る心 絢爛豪華ジヤズの饗宴！

모루히네其他塩類中毒에
福モナール (모나ー루)
우리가 萬一不幸해서 한번治療를 그릇치고『慢性모루히네中毒症』으로 移行하야『모히』의苦海에 沈淪하게되엿다든 하야『모히』를 除去하고 『禁斷症狀』을 治하게하며 即時『福모나ー루』로 迅速히 健康을 復歸케되므로 安心하고 服用하심을 切望함
適應症 モルヒネ、ヘロイン、阿片、パントポン、コカイン等 其他同類似麻醉藥中毒症
製造元 順天堂醫化學硏究所
發賣元 田邊五兵衛商店 大阪市東區道修町
(文獻進呈)

完成された新時代のポマード
特徵 發毛效果 顯著한 養毛力 速히빠지는것의三大效果 具備한 キンツル는 모든角度로化學的으로研究한結果創生한唯一의最高基準포마ー드입니다
金鶴ポマード (きんつるぽまーど)
本舖 株式會社野村南商店

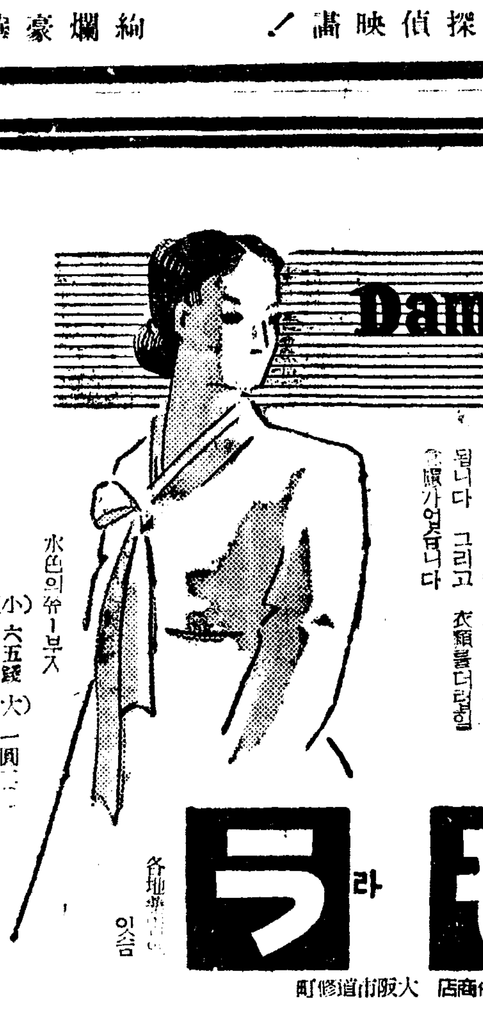
武田發賣品
Damola
암내와 땀방지에
암내나는분이…… 겨드랑이에 뿌릴수잇는대로뿌리 살살발라두면 조곰도刺戟이업시 不快한냄새를 업샙니다
땀흘리는분에…… 땀이덜나고 恒常爽快한氣分이됩니다 그리고 衣類를더럽힐念慮가업습니다
水色의分ㅣ부스 (小)六五錢 (大)一圓二十錢
各地藥店에잇슴
ダモラ (다모라)
大阪市道修町 武田長兵衛商店 發賣元 株式會社

鮮滿唯一 南大門自動車學院創立十週年大擴張
第二期男女學生大募集 男八〇名 女二〇名

本學院院長

本學院學監

國家非常時에臨하여運轉手技術者養成報國을契機로今般우리學院에서는完備前後無比한第一第二實習場이잇合에도不顧하고萬人의期待에報하기爲하여府內上道町에一萬七千餘坪의大空地를利用하여規模에잇서서나萬般의設備에잇서서斷然코斯界의最高權位인第三實習場의完備를보게되엇다
入學希望者는 規則書를 請求하라
京城府太平通二ノ三六七
公認 南大門自動車學院
電話本局②七六六八番
振替京城二一〇五六番

朝鮮의經濟界 大體順調發展

上期中計畫資本增加

總會席上 松原鮮銀總裁演述

朝鮮의上半期中經濟界는 今次事變의戰局擴大와 長期戰化의進展에따라 物資、物價、金融及貿易等거의 全部門에亘한 經濟統制가强化되어 그波動은不少이엇스나 大體戰時體制의確立을보앗다 民間에서 政府의方針에順應하여 戰時經濟의圓滑한運用에協力한바잇고 他面建設事業의擴大에因한 土建事業의旺盛、時局産業의發展、輸出貿易의增進等이顯著하엿든結果、依然大體順調한推移를보이어 良好한發展에向하고잇다 農業에잇서서는 米는昨秋의豊收로 其出廻는 [illegible] 減의影響을바다

米作과 相俟하여 減少되고 期中의移出高는 三百七十餘萬石 昨年同期에比하여 一百五十萬石을 著減한不振을보하엿스나 大陸向輸出은 期中五十四萬石에近하여 前年同期對比 四十五萬石의增加를보이어 米穀貿易의分野에多大한變化를 齎來한一方、米價도期中堅調를 持하여 期末에잇서서仁川期米의先限은 三十六圓七十四錢으로 期初에比하여 約三圓의昂騰을보게되고 大豆、麥의 其他雜穀도 大槪高價를維持하엿스며 棉花等도 大槪高價를維持하엿스며 時局春蠶은 當期中의收繭高、共販出繭高가모두 前年同期에比하여 增加를豫定인것과 市勢도極히良好하엿스므로 農家購買力이 增加하엿다 農業界에 엇서서는 金融協議會가 設置되어 金

[illegible] 鑛業生産은 [illegible] 一般으로 增加되고 [illegible] 된가하고 [illegible] 此種事業의 新規計畫이 續出하여 其事業의 [illegible] 社로서 [illegible] 社가 [illegible] 勃興하여 [illegible] 水産界는 其大宗인 鰮은 期中에 漁獲이 [illegible] 漁肥, 魚油의 價格이 高價하여 好調이엇고 [illegible] 其他 [illegible] 漁業도 良好하엿다. 工業界는 最近勃興한 時局關係事業이 一日增設을 [illegible] 有力工業會社의 進出이 漸增되어 [illegible]

四十七만 其公稱資本金은 一億二千五百萬圓으로 前年同期對比 新設會社數는 六十四、資本金은 三千三百萬圓을 減少하엿스나 其大宗인 鑛業의 期中 資本金은 一千五百萬圓으로 增加를 보엿다 鴨綠江水力發電會社의 一千五百萬圓、朝鮮內 鐵道會社의 一千五百萬圓을 보면 이는 株式會社의 一千五百萬圓 增資 [illegible] 萬圓으로 前年同期에 比하여 [illegible] 增加하엿는데 이것은 [illegible] 十四萬을 增加하엿스나 그大部分은 圓貨圈과의

[illegible] 金、石炭、其他各種의 鑛石의 生産은 物資動員計劃에 依한 積極的 增産이 强調되고 잇스나 輸出에 있어서는 [illegible] 增加하엿다 [illegible]

積極

貿易은 [illegible] 輸移出은 五十二億二百萬圓 前年同期에 比하여 輸移出은 三千四百萬圓 [illegible] 各各增加하고 [illegible] 鐵類、木材、石炭等 [illegible] 의 增加에 因한바 [illegible] 外國貿易은 輸出超過額 三千八百萬圓 前年同期에 比하여 增加하엿는데 이는 主로 [illegible]

貯蓄

(前略)滿洲、北支에 對한 輸出이 [illegible] 大部分이 圓貨圈에 對한것이다 [illegible] 預金은 一億四千六百萬圓으로 [illegible] 各各增加하엿다

支那

事變勃發以來 [illegible] 朝鮮內外 [illegible] 國策에 順應하여 [illegible] 努力하여 業績을 擧하엿다 (中略)

[illegible] 朝鮮內低金利의 促進과 金融統制에 依한 [illegible] 期日에 [illegible] 繼續하여 [illegible] 十四年上半期는 [illegible] 前半期에 比하여 (寫眞은松原鮮銀總裁)

輸出許可制擴大

臨時措置에關한命令件改正

十五日公布即日實施

總督府에서는 最近朝鮮內의需給狀態에 鑑하여 左記物品에對하여 輸出入品等에 關한 臨時措置法에 依하여 輸出許可制를 施行하기로되어 十五日官報에公布하고 即日부터 實施하기로決定하엿다

一、人毛礦油

一、銅

一、釘、鐵板、山螺旋 鋲과 鐶

으로서 鐵製인것

一、紙器類

一、自動車部分品（原動力機와鎖

을除함）다이야 別號에 揭지아는 車輛과 同部分品中護謨製品

一、再生고무管及帶

一、毛織物、毛織交織物과毛또는毛織과 綿과의交織物

一、衣類、同附屬品과 그部分品으로서 綿製、絹人、毛製、毛또는 護謨製品、또는 護謨入또는 使用한것

一、硝子製品中織

毛織과交織毛織

五百萬圓滯留

市價暴落을誘致？

毛織物及「스、파」人絹交織의 毛織物이 內地의統制를 破壞하고 朝鮮을 經由하여 滿洲、北支의 圓貨圈에 旺盛한 輸出을 보고잇는데 鑑하여 總督府에서는 內地의 統制에 順應하여 毛織物의 輸出을 抑留하기로 決定하고 다시 恒久對策으로서 輸出品等에 關해서 臨時措置에 關한 法律第一條를 適用코자 手續을 急히 하고잇던바 最近겨우完了되엿슴으로 八月十五日附官報에 告示하여 即日實施하기로 된바 어에依하여 毛織物及 交織毛織物의 輸出은 許可를 要하기로된다 右는 最近內地가 圓貨圈輸出制限을하고잇는데 對하여 朝鮮은이러한 制限이 업스므로 어것을 奇貨로하여 內地商人이 朝鮮經由로 輸出하고잇던것이다 그리고 現在朝鮮에 約五百萬圓內外의 毛織物이 對滿輸出向으로서 鐵道稅關構內及倉庫에 山積되고잇는데 右는 內地에 逆送하는手續을 하엿스나 相當한 困難이 [illegible]

一、統制犯에 걸릴 念慮가잇는 것

二、移、稅金을내고 그우에다시移出하는경우에는 出港稅를 支拂하여야하는二重損失로되는것 等으로 內地移出도 事實上不可能하므로 右輸出許可制 實施에依하여 五百萬圓에 達하는 莫大한 毛織物은 朝鮮에 不得已滯留케되어 必然的으로 市價暴落을 誘致할것으로 豫想되어 이에 伴하여 業者의 打擊은 甚大할것으로 豫想되는데 總督府로서는 右行爲가 一種의 戰時統制經濟에 反하는 反國策的行爲이므로 輸出

麥酒, 사이다古鑑

輸出도許可制

最近麥酒와사이다의 古鑑의 對滿輸出이 旺盛하므로 朝鮮內需給이 窘塞해진데 鑑하여 그對策으로서 十五日부터 輸出許可制를 施行키로 決定하엿다

鮮銀總會

一分增配可決

朝鮮銀行에서는 十五日午前十時東京支店에서 第六十期定時總會를 開催하고

一、第六十期諸決算案承認件

二、同上利益金處分案議決件

三、定款變更件

（株主總會의 開催場所를 東京으로定함）

四、退任重役에게 慰勞金贈呈件을 附議하여 異議업시可決하고 退任監事小島誠氏에對한 慰勞金 贈呈件은 重役會一任을 決定한바 利益金處分案은 如左하다

（單位圓）

當期總益金	三六、〇八八、〇〇七
當期總損金	三七、〇三三、〇〇六
差引	二、四〇五、四〇四
前期繰越金	一、〇三二、八〇〇
內	
損失補塡準備金	四五〇、〇〇〇
配當平均準備金	五〇、〇〇〇
退職慰勞準備金	一五〇、〇〇〇
役員賞與金	六五、〇〇〇
舊株配當(年六分)	八〇〇、〇〇〇
新株配當(年六分)	一五〇、〇〇〇
後期繰越金	一、〇三二、八〇四

鮮銀諸計數

驚異的躍進

鮮銀의 七月末現在의 槪況에

一、國債所有高는 四億一千六百萬圓으로 上期末보다 約二千萬圓增加

如斯히鮮銀의 各計數는 겨우一個月間에 驚異的躍進을보이여 下期에 特別히 金融情勢에 對한 變化가 업는限 各計數는 大蓋激增의 一途이리라고 期待된다

退職準備金制

鮮銀에서新設

鮮銀은 上期決算에 잇서서 利益金處分의 一項目으로서 退職慰勞準備金을 新設하고 十五萬圓을 計上하엿다 右는 從來整理途上에 잇는 同行으로서 自制하고 잇던것으로 今回 一分增配의 六分配當認可條件으로서 認定된것인데 이와 同時에 政府持株（總督府一萬株）에도 配當을 行키로되엇다

商業貸出

商業貸出의 當期取扱高는 貸出十三億八千三百二十八萬圓 回收十一億八千五百四十七萬餘圓 期末殘高一億五千三百二十萬餘圓 前年同期末에 比하면 四千八百四十萬餘圓 [illegible] 增加를 보이는데 右는 主로 一般物價의 昂騰에 依한 商取引資金의 增大及冬以來의 米價의 好調에 依한 貸出의 增加에 基한것은 勿論이나 他方時局關係鑛、工業事業資金의 貸出增加에 因한部分이 不少하다

不動產資金의 需要增加를 본까닭이다 또 同受債券의 當期中의 取扱高는 一千二百九十五萬餘圓으로 償還高 一千三百二十五萬餘圓이다

時局產業及 其他에 貸出 [illegible] 緊密한關係에잇는 農產方面에 對하여 今後一層業務의 進展을 圖함으로써 朝鮮產業에 貢獻할것을 期하는바이다

殖銀總會

九分配案可決

殖銀에서는 十五日午前十時부터 [illegible]

（寫眞은林殖銀頭取）

時局產業、農產에

資金을供給

(總會席上)林殖銀頭取演述

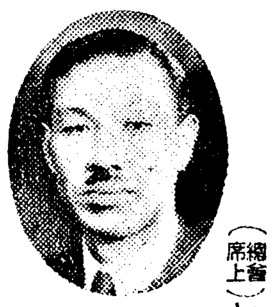

今年上期中 當行은 農村及都市에잇서서의 不動產抵當貸付를 爲始하여 各種鑛、工業資金等時局關係事業의 資出及各種產業資金의 貸出에 努力한 結果、期上

一억貸出金現在高는 六億二千四百八十餘萬圓으로 前年同期에 比하여 一億七百四十餘萬圓 二割八分의 增加를 보앗다 以下順序를 따라 主要業務의 槪況에 對하여 說述하면

公共及產業貸出

長期金融에 屬하는 公共及產業金融의 當期中의 取扱高는 貸出二億八千四百六十九萬餘圓 回收一億五千九百二十九萬餘圓 期末殘高四億二千一百五十七萬餘圓으로 前期末에 比하여 二千五百三十九萬餘圓 六分四厘의 增加를 보이어든 여것을 貸出種別로 보면 公共貸出에잇서서는 八百四十五萬餘圓 五分七厘의 減少를 보이엇는데 이것은 主로 水利組合資金의 前年同期末에 比하여 十百七十萬圓의 增加에 比하여 一方產業貸出은 二千三百八十五萬餘圓 一割三分의 增加는 一般農業資金을 爲始하여

滿洲國『인플레』

國幣增發顯著

七月末日現在의 滿洲國幣發行高는 二億五千六百四十萬八千圓으로 六月末보다 約一千萬圓이 增發되고 前年同期에 比하면 約一億一千四百萬圓의 大增發을 보이고잇는 數字는 滿洲國의 인플레를 意味하는것이오 日銀、鮮銀、滿銀行分의 膨脹率에 比하여 훨신 높은 膨脹率을 보이고잇다

第三國向人絹링크

八月一日遡及實施

蠶業

第三國向人絹링크制度는 人絹工組、朝鮮內地聯合會와 折衝中이엇섯는데 이번 [illegible] 同盟會와 折衝中이엇섯는데 이지음 다음과가치 施行하기로 決定되어 今年八月一日에 遡及하여 實施하기로되엇다

一、第三國向人絹織物과 人絹交織物輸出에 當하는 朝鮮은 一個月에 六百噸、링크用으로 三個月分一千八百噸을 限度로 內地로부터 配給을 바들것

二、輸出用原絲（特約絲）의 配給은 人絹工業組合을 通하여 朝鮮總督府로부터 配定配給을 바들것

三、人絹工組는 日本人絹聯合會와 連絡하여 原絲의 實施配給에 當할것 受渡單位는 五十封度로할것

四、工組員과 同業會員이 輸出에 當하는데 輸出港은 仁川과 釜山으로할것

五、輸出을 實行한때는 輸出報告書를 組合經由로 總督府와 人絹聯에 提出할것

六、輸出織物의 當該絲量에 相當한 特約絲의 配給은 當局으로부터 輸出證明書 特約絲使用證明書를받고 이로써 人絹聯으로부터 受할것

七、特約絲의 入手後五個月以內에 이것을 製織輸出할것

八、特約絲製織物輸出檢查不合格의 境遇에는 內需配定을거지고 대신輸出할것

九、輸出不實行의 境遇에 링크를 取消하고 特約絲를 內需配定에서控除할것

十、링크絲를 他用途에 供하지 못함

旱害各道에

副業을奬勵

總督府農振課에서는 南朝鮮七道에 對한 旱害對策으로서 副業을徹底的으로 獎勵하기로 方針을決定하고 이에關한 物資의 調達에

一、藁工品 二、蓆 三、畚 四、細工 四、파테레（ㅅ 五、麥稈眞田 六、竹細工等을 奬勵하기로되엇다

또그中에 가장 普遍的奬勵品으로된 叺織에 依하여 勞力을 自給하게하고 어것으로 因하여 節約을 徹底케하는外에 地方의 實狀에 應하여 勞務의 延期에 依하여 節約을 期하게하고 어것으로 因하여 行하기로 되엇는데 現在朝鮮의 叺、繩의 原料로서 必要한 것은 總製產量의 六分에 不過하는 數字이기때문에 節約에依하여 副業原料의 藁의 自給은 大體로 達成될것으로 豫想된다한다

寸鐵

▼…輸出許可制를 擴大해서 今日부터 實施

▼…其品目中에는 毛織物과 交織毛織物이 잇는데 毛織物만 朝鮮內地商人이 朝鮮을 經由해서 滿洲에 輸出하는 所謂「스、파」

▼…朝鮮서 滯留된것이 五百萬圓이 된다하니 朝鮮에 [illegible] 그만치 市價暴落을 [illegible]

▼…이것을 輸出할수는 업고 [illegible] 朝鮮서 暴落할수밧게

▼…그價值는 [illegible] 內地로 移入시킬수가 업서 五百萬圓의 毛織物이 朝鮮內에 [illegible] 와 겨울을 따뜻이 지낼수잇다하면 毛織의 餘澤이라할가?

市場六感

株…찬다못해 現地軍代表가 撤退한뒤에 英國側에서는 會談再開를 要求하고 再開를 보게되기는 하엿스나 平沼內閣이 樂觀할수는 업고 (...) 及하리라 하니 경제問題에도 (...)

米…丸三四等은 三十六圓二十錢에서 오래 膠着이다가 三十錢으로 少波하여 또 한 釘着 ▲울 울 平能히 이 언 는 바는 아니 마는 치어다보니 十一보다 (...)

비!비는왓다

비갓지안흔비

株式

少堅이나

凡調

前場少高 今朝는 新東이 前日比 十五圓二十錢에 寄付된後 [illegible]

後場膠着 後場은 東新이 [illegible]

大勢別無變化

[illegible]

今日의市勢 十五日

當期總益金	[illegible]
當期總損金	[illegible]
前期繰越金	[illegible]
特別積立金	[illegible]
配當平均準備金	[illegible]
役員賞與金	[illegible]
舊株配當(年九分)	[illegible]
新株配當(年九分)	[illegible]
後期繰越金	[illegible]

一、第四十二期諸決算案承認件

二、同上利益金處分案議決件

을附議하여 異議업시可決하엿다

朝取減資二割未濟

朝取의 買入減資는 七月以降着着進行中인데 一部株主中에는 買入減資의 內容을 曲解하고 賣渡에 不應하는者가 잇서서 八月十五日現在 四分의三 即一萬五千株의 買取를 終了하얏스나 結局二割程度는 買入에 不應할것으로 보인다한다

期米

同調推移

不變

前場少沈 今朝는 小幅後 [illegible]

後場不變 後場은 [illegible]

大阪株式休會

大阪株式取引所의 創立記念日이므로 短期及長期는 後場休會이엇다

東京國債市勢

▲甲號五分一〇四、九〇 ▲同四分一〇三、四〇 ▲米五分半一〇八、〇〇

現物閑散

現物은 極度의 閑散을 보이고잇는데 昨日來로 賣買되어 [illegible]

保合賣買不成

그날그날閑散

[illegible] 一時는三十六圓四十錢으로 [illegible]

朝取期米取組內容

	賣方	買方
當限	[illegible]	[illegible]
中限	[illegible]	[illegible]
先限	[illegible]	[illegible]

物價

滿洲粟續騰

또三十錢高

滿洲粟의 價格은 今日 [illegible] 三十錢 [illegible]

正米

木浦高外

閑散

京城保合

[illegible]

仁川釘付

[illegible] ▲二等白米三七、五〇

釜山不變

依然한 [illegible]

大邱不動

[illegible] 九、三〇 一等白米 一六、三〇

群山閑散

[illegible] 八、九〇 四等 八、七〇 一等白米 一六、〇八

木浦續騰

[illegible] 八、一〇 四等白米 一六、二〇

今日財界 十五日

◆米 [illegible]

◆株 [illegible]

京城物價 十五日

▲白米（一瓩、單位錢） ▲鯖白米 ▲絹織物 ▲木綿部 ▲交織部 ▲毛絲 ▲炭類 ▲內地炭 ▲砂糖 ▲木材 ▲洋灰 ▲石油 ▲陶磁器 ▲紙類 [illegible]

海外經濟 十五日

[illegible]

銀行券 十五日

◆朝鮮銀行券◆ [illegible]

◆日本銀行券◆ [illegible]

金利·手形交換

◆東京金利◆ [illegible]

◆大阪金利◆ [illegible]

鰯油粕麥粉

[illegible]

金銀價

◆京城手形交換高◆ [illegible]

◆京城市中金銀價◆ [illegible]

◆東京金銀價◆ [illegible]

對外爲替

對米 百圓에 二七弗四分一

對英 一圓에 一志二片

正米

◆京城正米◆ [illegible]

◆仁川正米◆ [illegible]

◆大阪正米標準價◆ [illegible]

正租

[illegible]

雜穀

◆京城雜穀◆ [illegible]

◆仁川雜穀◆ [illegible]

綿絲布

◆京城綿絲布市勢◆ [illegible]

滿洲商況

◆大連特產市勢◆ [illegible]

株式

◆朝取短期◆ [illegible]

◆朝取主要株取組◆ [illegible]

◆東京短期◆ [illegible]

◆東京短期取組◆ [illegible]

◆東京現株◆ [illegible]

◆大阪短期◆ [illegible]

◆大阪短期取組◆ [illegible]

◆大阪長期◆ [illegible]

三田原取引店

期米

◆朝取期米◆ [illegible]

◆朝取期米取組◆ [illegible]

◆群山期米◆ [illegible]

◆木浦期米◆ [illegible]

◆大阪期米◆ [illegible]

◆大阪期米取組◆ [illegible]

◆東京期米◆ [illegible]

◆各地期米◆ [illegible]

仁川海岸町三丁目 趙俊鎬取引店

株式 期米 京城黃金町 仁川本町 マルタマ取引店

棉花

[illegible]

綿布

[illegible]

生絲

[illegible]

砂糖

現物糖（TS） 賣買中値 [illegible]